京城日報
朝刊
朝夕刊合せて十頁
本紙定價 毎號金五錢 一ヶ月金一圓十五錢 三ヶ月同三圓卅錢 六ヶ月同六圓五十錢 前金 郵稅代用一割增
廣告料 五號十六字詰一行一圓三十錢 五號同特別一圓六十錢 二號十八字詰同二圓六十錢 四號十字詰同二圓
編輯兼發行人 泥谷良次郎
印刷人 小川三之介
發行所 京城太平通一丁目 合資會社京城日報社 電話長字番一、長字番二番 振替京城三〇〇〇番

歐洲第二の動亂機近づく
行詰り既に爆發點には達した

過ぐる大戰もベルサイユ會議を以て一段落と見られた歐洲の紛擾も大戰の餘燼今に至つて尙消ゆべくもない近東の風雲幾度か殺氣を伴ひ鬼氣を加へる一方。賠償問題を中心とする國際紛爭佛英白の交渉の一部に過ぶ毎に益々危險を釀し加ふるに東歐諸國亦頗る圓滑でない。かく紛糾は日に增す內面の經濟的苦痛に迫られ今や其極に達し何等かの形式に於て爆發せずんば止まぬ危機を馴致し、歐洲の天地再び動亂して世界人類をして二度戰禍に泣かしめんとする狀態にある。

其近因をなすは目下樞に困難しつゝあるルール（共產黨）問題であらう。即ち自國の經濟的急を救ふべく他國の非難をも顧みず佛國はルール進略を決行した。佛國は占領後の大を加ふるのみにて自國をして益々窮境に立たしめ、失敗の跡歷然たる今日而も引くに引かれぬ羽目に陷りたる矢先ルール共產黨暴動あり、好機逸すべからずとなせる佛國は裏面に於て彼等を煽動し表面獨逸官憲を壓迫して賄賂を擲け、或は獨逸銀行の行金を沒收するなど暴至らざるなきに、歸つて自國は見るに佛の目國共產黨のルール行動反對に就て上院の政府に對する議を生み、ポアンカレ首相の辭職となり、僅に大統領の仲裁に依つて留まれるもの、聯合の裏面は政情の行詰まりにあるは爭ふべくもない。一方從來佛と行動を共にせる白國は其窮狀佛國の上に出で、今に於て賠償問題を解決せずんば破滅に落ち行く爲め單獨にても獨逸と交渉する意圖あり、而も前記背後に佛國を有するルール共產黨暴動は獨逸をして、さなきだに苦しめるものをいやが上に混亂せしめて、やがて全獨逸を死物狂亂の狀態に迫ふ形勢にあるのである。

かくて半狂亂の獨逸に賠償を强ふるも、佛白英等より新提案を爲すも其解決は到底望まれない而も尙各々に憫める之等歐洲全民が生んが爲めに何等かの方法を見出さんとすれば、それは爭鬪の外なく、以上の形勢よりして從來英國が佛國の徹底的獨逸壓倒を喜ばざる爲めに獨に保つあつた平戰も此處に至つて効なくルール問題を導火線としての歐洲第二の動亂は勃發する機も餘り遠くはあるまいと觀測されるのである（鐵車某將校談）

劇藝術と素人劇
三島章道

劇藝術は凡ての藝術の中で最も民衆的の意義を持つてゐる。そして文學音樂美術演技といつた樣に種々の藝術を調和統一して一つの綜合藝術とするのであるから或る意味で比較的誰にも解り易く且面白く見られてゐる。即ち之が民衆的の意義の生ずる所以である。又此演劇は長い〳〵歷史がそれを民衆藝術として發達して來た事を語つてゐる。

我國の歌舞伎劇も民衆唯一の娛樂藝術の享樂文化的機關親睦機關として發達して來たのを見ても分る事である。然るに此民衆藝術たるべき劇の劇が最近餘りに資本主義の具となつて金儲け主義の爲めの演劇と云ふものになつて了つた。そして之として好いものであればある程金儲主義の世界に一層引入れられて了ふ有樣である。

抑も劇と云ふものは他の凡ての藝術の如く宗教に於ては矢張り宗教と密接の關係があつた。それだけその宗教的の感激が藝術を重ました事もあらうし、又利巧な宗教家が藝術をその道具に使用した事もあらうが、兎に角古代に於て藝術の藝術は宗教と密接なる關係があつた。其後劇は次第に宗教から離れて獨立して近代に及んだが、しかしそれは歐米に於てもやはり金儲け主義への奉仕にさせられて了つたのである。

小劇場とはどんなものかと云へば金儲け主義に反對して眞の藝術至上主義でやらうとする素人劇を出來る丈安くする事なるべく一般物を上演する事興行目錄制をとる事、地方色を出す事か又はズット、コスモポリタンで行くとか地方文化に貢獻するとか其他一定の主義又は方針を定めてその爲に働く劇場それから「試み」を試む劇場舞臺美術光線等の研究をする劇場を云ふのである。米國邊には中々風代りの小劇場運動があり勞働者や小學校の學生等の劇場女許りの小劇場等其他種々雜多のものがある。そして田舍では寺院物置酒場等を小劇場としたのである。最近我國でも小劇場運動が素人の人々に依つて作られて來た。そして進步し成功し發展しつゝあるのは嬉しい事である。

歐米に於ては學校を始め到る處に此野外劇が行はれてゐる。その効果は今更說明迄するまでもない分り切つた事である。最近我國でも若い人々が素人の劇をやる事は勿論ない事であるが藝術的教養の點から親睦樂しき娛樂との上から又見た人々にも劇を與へる結構な文化的の運動であるそして此劇に人々が一致團結をしなければ出來ないのでよく團結する上にも獨特の教養にもなりその演出の深さに依つて深い人生や愛や考へさせられもする。兎に角人々の魂が藝術的に導かれてゆくとして演技をやる人々の熱心で眞摯且つ眞劍もあればそれは自然的藝術の上にも力を及ぼして生々した『命』が現れてくる。又素人劇から天才の現れてくる事も外國等に於て澤山の例がある。そして金儲け主義の國民へ對してよい刺戟劑ともなる。然し演劇は不眞面目にやつては却て藝術界に害毒を流し社會の人々を害ふ恐れがあるので此點は殊に深く人の考ふべき重大の點である。

滿洲旅行記（六）
京城府勸業課長 小木曾生

長春附近にて

長春は滿鐵附屬地、商埠地、東淸鐵道附屬地たる寬城子及城內を合すれば人口十四萬の可なりの都會である、南滿鐵道の北端で吉林線及東淸鐵道の起點に當り吉林省の經濟的中心地である、此地の特產物は矢張り大豆、粟、高粱、豆粕である、大豆は如何なる理由か近年漸減して昨年は十二萬七千噸出た、高粱は十六萬噸、粟は二萬五六千噸だ、而して生產者と當地の取引業者の關係は委託が多いらしい、尤も現金買付もあるから委託品を擔保に金融する便がある日本人側金融業者の罪咎も失れらしい、日本人は現金でないと買付が出來ない生產者から委託される迄の信用がないものと見える、金融業者は對人信用では殆んど貸出しをしない、物的擔保としては土地は所有權がないから建物のみである、之が爲め邦人特產物商は手も足も出なくなつたので特產商救濟策が叫ばれるようになつたのである、斯の如きは徒手空拳の邦商の當然な歸結ではなからうかとも思ふ如何に滿蒙開發の使命を有するとは云へ鐵砲でも正金でも無資產者には無謀な金融は困難である要は實力あるものが出掛けねば駄目である。

綿絲入品では綿絲布が大宗であることは勿論で其他は綿製類陶磁器雜貨化粧品紙金物類等で綿絲布は上海からも日本からも來る。

漸次支那人間に滿洲米の需要が增加しつゝあるから滿洲で米產に從事することは確に有望事業の一つだ此の地では吉林產の木材取引が盛んで製材業者も大分ある。

當地と北鮮とは吉會線開通の曉は密接なる關係が生ずるであらう、同時に裏日本とは倍程接近する譯だ、北鮮水產物の有力なる消化市場たり得ると思ふ。

新市街も城門も碌に依つて一巡したが特異な點は發見しなかつた、今では馬賊の襲來を恐れて居ると見えて支那側銀行町の兩入口は門を建てゝ夜間は閉鎖するようだ、夜行で大連に下向する

チッケス（平壤玄武門）三戸萬象筆

獨逸名士の大戰備忘錄
杉花生

獨逸の政治家、軍人は戰後競うて備忘錄を公にした。ベートマン、ホルウエヒが『余の追想』二卷を著し、ヤゴーは『大戰より』を書き、ルーデンドルフ、チルピッツが同じく追想錄を出し、ヘルフリッヒも備忘錄やうの著物二卷を出して居る。最近に至りビユロー公の備忘錄が出版された。而してウイルヘルム二世まで自叙傳を公にして居ることは公知の事實である。

大戰の責任が何れにありやは爭議の限りでない。併しながら世界の輿論は獨逸を以て戰爭の張本者とし、獨逸國民を以て飽くなき貪慾の民となした。前記の備忘錄はそれらの攻擊の前に獨逸國民を庇護し、戰爭の責の獨逸に非ずして反つて聯合國にあることを立證せんとしたものである。その說くところ概ね自家辯護であつて、固より取るに足らざるものであるが、矢は折れて尙ほ屈せず、筆を以て戰ひを續くるところ蓋し嘆賞すべきでないか。

大戰後に於て備忘錄を書いたものは獨逸の政治家のみでない。ウインストン、チャーチルも、此頃備忘錄を公にした。又大戰中ではあるが、グラッドストン、チスレリー何れも筆で飯の食へる人達であつた。英國でもフオックス、カンニング、近世歐西の大立物であつたツイテも備忘錄を出した。ロイド、ジョージが自叙傳風のものを出版することは殆ど確定の事實である。

古來西洋の政治家や軍人のうちには筆の立つ人が少くない。ビスマークは散文が上手であつた。モルトケに文學の才のあつたことは今更云ふまでもない。

ツウルゴーは失脚後物理を研究し、チエール、ラマルチンの徒皆文學に趣味を有し、暇あれば著述に沒頭した。ギゾーは羅馬の古文を諳誦した。

東洋でも武あるものは文を兼ぬべきを欲んだ。武ばかりで文藝の嗜みなきものは、下品なものとして卑しめられた。支那のことは知らぬが、我等の祖先は戰ひの間にも月雪花を樂む餘裕ある武士を理想とした。

ビスマーク、モルトケ、グラッドストン、チスレリー以下の嗜み心懸け限りである。ベートマン、ホルウエヒ以下の今の獨逸の人々の備忘錄は自己辯護で、嘲笑すべきであるがそれでも素養がなくては書けぬ。今の日本の政治家、軍人、實業家と云ふ者『自家辯護』の備忘錄一つ書き得る程の者なきは奈何。

實業之日本

▽誰にでも貸與される小資本（新境に在る商賣生活者の好福音たる貸與事業）
▽見込ある小資本の新商賣（今後流行の新商賣で萬人向きなのは何か）
▽先輩 小作爭議を解いた青年地主
▽慶應大學山名氏は何故菓子店を開いた 坂井三郎
▽現代書生論（痛烈の好批評） 浮田和民
▽青年の最强武器
▽注意すべき首の振り方（輝妙に首の振り方を捉へて我國民性の十大缺點を說く） 增田社長
▽後藤子の大芝居（ヨッフエ招聘の自發的大決心か謎まれよ？）
▽日本一の大銀行となる 安田系銀行の大合同（財界に愈々王者的位置を占めんとする安田合同後の營業方針は？其將來は？）
▽戰時成金の今昔（濡れ手に粟で儲けた當時の全盛ぶりと、ものゝ憐れを感ずる現況の面白い對比）
▽甲州派大立物 小池國三氏奮鬪傳
▽日本石油專務橋爪氏に採用された青年 ▽大同生命保險へ第一に採用された青年 ▽東京乘合自動車專務堀內良平氏の人物 ▽勞働者として流れ込む朝鮮人の群れ
▽文部省國語調査會にて決定したる 附錄 常用漢字表と略字表（漢字が制限されて愈々常用漢字千九百六十二字と略字百五十四字が決定された）
▽二代目近藤廉平男 ▽各官廳機密費物語 ▽紡績會社合同說 ▽白木屋吳服店の話
▽大藏省預金部の解剖
▽（萬人必讀）梅雨期の衛生 醫學士
▽梅雨期に罹り易く萬人の注意を要する 脚氣治療法 近藤醫學博士

六月一日號 一冊卅錢郵稅二錢五厘 東京京橋 發行所 實業之日本社（振替東京三二六番）

定期取引現物賣買 奉天加茂町六
辰
滿洲取引所仲買人 太田辰之助商店 電話長二五一番

スターレモン
スターサイダー
京城滑涼社

最新刊
物語日本史 引翔璃園
人體生理解剖實驗室
聖瑠 宮崎安右衛門
カントの哲學序論 … 利助
支那將棋論 … 矢島邦雄
緣のゆりかご
建築二十講 大熊喜邦
創作的手工教授の實際 山形寬
實踐商業簿記 太田哲三
女怪 宇野浩二
近・豫告 創作天の莊子
販賣所京城 大阪屋號書店 電話本局六八四、二六八〇

堀井謄寫版
歐米文房具類
石版、活版、機械
並に材料各種
販賣元 京城南大門通り二丁目 堀井謄寫堂 出張所
電話本局 振替口座京城
到る處販賣店あり

夏物賣出し
縫目無蚊帳
本濱こや
ちゞぶ 伊勢崎 めいせん
絽羽織地
夜具ふとん
▼御一報次第特製の見本進呈
東京日本橋
伴傳商店
電話東京一六一一番

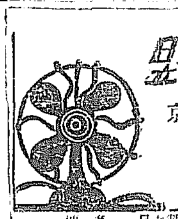

機風扇 日立星
京城特約店
京城府大南門
富田商會
電話長三三〇九番
日立製作所九州販賣所 博多

价川輕便鐵道 大正十一年五月一日改正

北行

驛名 \ 列車番號	一	三	五	七
新安州發	前七.四〇	前一一.〇〇	後三.三〇	後六.四〇
安州驛	八.〇〇	一一.二〇	三.四〇	七.〇五
北松里發	八.一七	一一.三九	三.五六	七.三五
龍興里發	八.四〇	一二.〇五	四.二〇	八.〇〇
雲興里發	八.五七	一二.三〇	四.三六	八.一二
价川發	九.二〇	一.〇八	四.五八	八.四〇
栗開里發	九.四五	一.二六	四.五六	
泉洞著	一〇.一〇	一.四五	五.二五	

南行

驛名 \ 列車番號	二	四	六	八
泉洞發	前一〇.二〇	後一.四〇	後五.〇一	
栗開里發	一〇.四八	一.五九	五.三一	
价川著發	[illegible]	二.〇六	五.五六	
雲興里發	八.一〇	一一.四五	三.〇〇	六.三〇
龍興里發	八.三四	一一.五八	三.三五	六.五〇
北松里發	八.五三	一二.〇八	三.五四	七.〇〇
安州著	九.〇二	一二.三〇	三.五五	七.二九
新安州著	九.一〇	一二.四〇	四.〇〇	七.四〇

公債賣出
郵便局にて
六月一日より十五日まで
價格 百圓に付金九十六圓六十錢
利 償 利
元利金支拂場所 日本銀行本支店、代理店、郵便局
手數料はかゝりません

公認 生徒募集
選科手收入 多入時ノ技手資格 … 一日十六日開始何人も直に運轉せしめ得
人學無試驗 實習 技及校外 … 抗空館
姉妹校
京城自動車學校
京城府黃金町三丁目

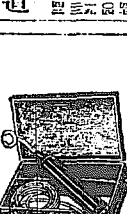

新築移轉
療器の覇王
電波療器
（大學赤門前新館）
ラヂオレーヤー
◎邦文、英文、支那文 說明書實驗例呈進◎
◎長き間りを初め各宮家其他高貴紳の家庭に愛用され缺くべからざる本器は偉効ある治療器として一日も缺くべからざる健康增進器、疾病快癒器である。
◎神經疾患、消化器病、呼吸器病、各種疼痛、內臟諸病及び皮膚病等にて薬効なき慢性の疾患に苦しむものは一日も早く本器の偉効に浴せよ。
◎今回大學赤門前新館落成につき移轉開業を祝する爲め一大特價を以て販賣す
新築記念 景品進呈
東京本郷大學赤門前
ラヂオレーヤー商會
電話小石川（五八三二）六二四 振替東京

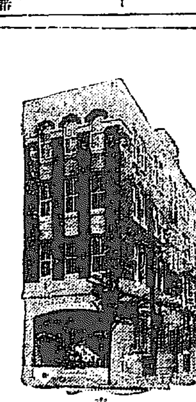

仁川宮町
西洋料理 東洋軒
電話五一九番

內科小兒科 外科花柳病
仁川宮町 松本醫院
電話三四五番

生田長江氏著
ブルジョアは幸福であるか
近代物質文明の彈劾者である著者は愈々其旗幟を鮮明にし勇敢にブルジョア階級に對し其の幸福なるやを質問せる警世的大文字也ブルもプロも共に讀まざるべからず
四六判上製 一圓八十錢 送料十二錢
毎編二百頁以上三百頁布表紙 定價五十錢送料四錢
(1)努力 幸田露伴 (2)社會主義批判 室伏高信 (3)二階の窓 正宗白鳥 (4)懺悔 トルストイ (5)宗教生活と哲學 (6)舞踊論 坪內逍遙 (7)貧しき人々 ドストエフスキー
(8)(13)(18)近代名詩選（上中下） (9)萌出るもの 徳田秋聲 (10)神になる意志 杉森孝次郎 (14)百日紅 田山花袋 (15)住心地よき中流住宅 大野三行 (19)小說哀史 生田長江 (20)ニューマ心理學 (21)生の鬪爭 大杉榮 (24)これから 加能作次郎
近代名著文庫
此文庫はどれでも大きい本の三百頁からの分量が納めてありますしかも永久に無散に出る文藝宗教哲學科學の何でもが五十錢であります最早高い本を買ふ時は去りました
近松秋江著（第十一篇）
赤松月船著（第二十五篇）
墨汁一滴 藝術家と社會運動
文豪子規の隨筆で墨汁一滴は最も世評高きもの附するに秋色秋光歌讀みにを以てす
社會運動の先驅はいつも藝術家である カーライル、ラスキン、クロポトキン、トルストイ、モリスの諸氏が社會運動に參與せざるを得なかつた必然的經路を述べたもので以上の諸氏を知るに絕好の書である。
カルメン
一個の名譯として文壇諸士の推稱措かざるもの、カルメンの一生を巧みに描寫して妖艷極りなきものである。 生田長江譯（第十二篇）
俳聖名句選 內藤鳴雪選（第二十九篇）
發行所 東京九段 南天堂 出版部 振替東京三二三六五

科學知識
全國雜誌店 にあります
六月號要目
定價五拾錢 送料二錢

表紙 水槽に放養される珍らしい觀賞魚 オフセット彩色版
口繪 大陶壺（三色版）—寫眞版五頁 ◆記事挿畫數十個 本文に說明あり
◇科學と余の信仰 工學博士 山本忠興
◆最近寫眞術の新研究—一瀉現象定着法 藥學士 本松慈相
◇埃及王陵の研究 文學博士 濱田耕作
◆鎧を着て蟻を喰ふ珍獸—穿山甲の話 理學博士 石川千代松
◇製氷と冷藏の話 工學博士 中川壯助
◆最新の飛行機母艦鳳翔にはどんな設備がしてあるか 本誌記者
◇本邦陶業小史 工業試驗所技師 熊澤治郎吉
◆種痘の始祖デエンナーを偲ふ 醫學博士 鹽島爲造
◇養蠶家の注意 理學博士 佐々木忠次郎
◆梅雨期におこりやすい脚氣に就て 醫學士 藤井貞
◇粉碎石炭の燃燒法 工學博士 山口修一
◆趣味ある水槽魚の觀察 水產學士 雨宮育作
◇血液と免疫作用 醫學博士 三田定則
◆明治初年の大學生活 ◆薬人工業 ◆科學時事 ◆六月の天象氣象
特別畫報「製革原料としての水產動物—鱶の皮の靴」
東京市小石川區大塚坂下町四〇九ノ九 科學知識普及會 振替東京六六〇二番

獨新に提議せん
倫敦タイムスの切言

【倫敦一日發電】倫敦タイムスは獨逸が更に新提議を出すべきことを明言し獨逸の賠償支拂ひ能力に關する最終決定は國際專門家委員會に依するがよいと說いた

佛軍會社重役放逐

【伯林一日發電】佛軍は染料會社及び化學工場の重役十四名を放逐し該工場の製造品を押收した又獨逸の賠償提議に關する內密の交涉は依然クーノ內閣と主なる工業家實業家との間に進行中である

米國々際阿片會議脫退

【ゼネバ一日發電】米國は當地に於て開會中の國際阿片會議から脫退した

職工と警官の衝突
ドレスデンに於て

【伯林一日發電】ドレスデンに於て職工と警官と衝突し二名の死者と六名の負傷者を出した

瀋鴻英軍需品要求

【北京一日發電】瀋鴻英氏は電報を以て軍費四十萬元を要求した尙ほ安徽督軍馬聯甲に對し彈藥を供給する樣取計へられたく左すれば孫文氏の軍を驅逐すべしと述べ來れり

排日熱漸く昂まる
長沙附近は日人の外出危險

【長沙一日發電】排日熱漸次高騰し一日湖南排日の群集は長沙附近に碇泊せる日清汽船會社の武陵丸を襲撃した日本軍艦伏見よりは陸戰隊上陸して警戒中である、湖南政府は排日運動者に對し嚴戒しない爲め陸上の交通は遮斷されて日本人の外出は頗る危險である

支那兵と交戰して
我が陸戰隊二名傷づく

【東京電報】長沙市に一日入港の武陵丸を襲ひ殊に九名の支那兵は我陸戰隊に對し發砲を加へたるを以て我陸戰隊は空彈を發射し武陵丸に引揚げたが我兵二名は輕傷を負うた

日露豫備會商を開く
二日の閣議にて愈よ確定
基礎案は尼港、薩哈嗹漁業問題が主眼

【東京電報】二日の閣議は別項記載の如く愈よ日露豫備交涉を開くことに決したが其基礎案は未だ決定するには至らないが基礎案の主眼とするところは尼港、サガレン漁業問題等が其中心であるけれども是は容易に確定するに至らぬ而して一方に於て會商を開くにしても其開始方法を後藤子を通じて豫め日本側の豫備條件を告知して後ち開始するか又露國の代表は國際會議で決定して居る關係もあれば事實上會商の議題を解決するとせば當然是に觸れなければならない問題んで正式承認に迄及ぶ點の可否も議論の焦點となり夫々容易に決し難い模樣である そして會商地は東京であることは政府も是を認めてゐるが會期は尙未定である又我全權は松平氏或は永井氏の兩局長級があるか或は議院の意味を以て田中次官を首席全權とするとの說もある

閣議內容
日露問題說明

【東京電報】二日の定例閣議は午前十時より首相官邸に開會(財部海相缺席)外務省に於て作成調査した日露交涉基礎案に付き內田外相から報告及說明あり各大臣より夫々意見を開陳する處あり結局一應外相の基礎案を露國側に提出する事に決定し午後二時散會した因に決定事項は朝鮮總督府官制中改正の件、外四件である

露の意嚮を確かめて
交涉開始に應ずる
某閣僚談

【東京電報】前項の閣議によつて大體に日本政府の態度を決定したのであるが日本は露國との外交關係を結び兩國の經濟關係をして緊密ならしめて親善を復興したい希望である事は殆ど國論一致と見て差支へないが露國の意嚮であろう只從來からの露國の外交方針は殆ど例外なしであつて誰も信を措けなかつたのである然し後藤子の渡日以來ヨッフェ氏の日露交涉の機運が醸成し來り既に露國側の意嚮も略判明したのであつて日本政府との意嚮とは大分距離があるけれども何分にも當つて見なければ眞意を確め難い點もあるので其れには先づ日本政府の意嚮も先方に傳へて此の位の程度で怎うであるか若し之れによつて豫備交涉をして見ても宜い希望であるならば日本は交涉に應ずるのであつて決して

外國品輸入促進

に財界に於ても勝ぐの影響はあるまいと云ふにあるらしいが自分はどうも[illegible]少しではあるまい。それが決濟には[illegible]の流出である、つまり金輸出は[illegible]輸入超過となり、物の[illegible]されば遂に或る點に達して始めて我正貨は正當たる程度に落付く、即ち[illegible]結果に於ては金[illegible]解禁は[illegible]

學生を裝ふ賊
平壤署刑事に取押らる

[illegible]（もと）五月二十五日[illegible]り市中を徘徊して居たもの[illegible]である事が發覺したので所持[illegible]被害者に郵送し身柄は[illegible]

財務局長指示事項(下)
稅關長會議に於て

旅客攜帶品の檢査に付ては移出入通關手續を要する物品に對し申告を促す程度に止め其の申告ある場合と雖旅客の自用品と認め得べきものゝ檢査省略及不課稅取扱の範圍は從前に比し一層寬大を旨とし差支なき限り通關せられたる所なるが取締の緩かなるを奇貨とし營業者が自己商品の移出入に當り故意に申告を回避し脫稅を企圖するが如き者なきを保せざるに依り適當に之が取締の方法を講じ脫稅を防止すると共に一般旅客に對しても有稅品に對する申告を忌んずるの風を馴致し縱令不課稅の物品と雖其の申告をなすべき慣例の作らるは之を忽にせしめざる樣努めらるべし

四 警察官署との事務聯絡に關する件

稅關と警察官署とは事務上相互に關涉する所多く事務の聯絡上常に密接なる協調を保持し來りたる所なるが今次新令の施行に伴ひ內鮮間船舶貨物の出入に加へたる制限を可及的緩和するに努めたる結果として稅關官署の設置なき沿岸に於ける此種船舶貨物に對する取締を警察官署に委ねられたるが爲之れ等警察官署に於て主として之が取締に任ずべき事項なるのみならず警察官署に提出せらるべき移出入積荷目錄は直に之を移出入貿易統計の資料に供用せらるゝものなるが故に本事務の執行に付ては常に警察官署と其聯絡を密接ならしむるの要あり而して新令施行に伴ふ一面の結果としては從來警察行政上の取締貨物に對しては移出入貨物が凡て稅關手續を要する關係上稅關に於て警察官署の取締に協力するを得たるが一定貨物以外申告を要せざるに至りたるが爲め其の機會を失ひたるものありと雖移出入貨物の取締上に於ては依然として最も便宜なる地位に在るに鑑み關稅警察の施行に際しては從來同樣の注意を以て警察官署と聯絡を保持するに努めらるべし

五 移出入貿易統計に關する件

移出入貿易統計は貿易當利にして積荷目錄記載事項の不備等調査上種々の困難あるに拘はらず局長も本統計の使命重きに鑑み船長乃至船舶代理店等を督勵し貨物の引受に際し十分必要事項の調査を行はしむると共に一面統計職員の養成に努め常に貨物の包裝事情其他積荷目錄の審查に必要なる智識を涵養し事務の運捗を圖る等善の方法を講じ移出入統計の正確を期せられむことを望む

六 鮮移入糖の取扱方に關する件

鮮移入糖に對する課稅補則に關しては適宜に取扱はれつゝあるを信ずるも大正十二年四月一日より移入糖に對しては移入稅の賦課を撤廢し砂糖消費稅第一條第一項に規定する課率に依り算出したる金額を全額に砂糖消費稅として賦課することゝ爲りたる結果[illegible]と稅關との取扱に付ては益々之が統一を期する必要あるのみならず[illegible]に直接關係する所砂からざる[illegible]

閣議は當然の措置
表面の反對熱も次第に鈍る

【東京電報】[illegible]外交の本質、體議、前例、先進國の常軌、是等凡ての點より觀て我政府がヨッフェ氏との交涉(公式なると非公式なるとを問はず)を此儘打切り得ないとは言ふ迄もなく、更に國策としての利益より內閣のプレステーヂの問題としても日露懸案の解決は外交策の第一要に屬さる可きものであり而して其好時機は今日を措いては容易に求め難き次第も識者の一致せる見解である。然しながら政府としては無論に出發しつゝありし反對勢力に對して默殺せねばならぬこと言ふ迄もなく、殊に內政策としては先づ與黨と目せらるゝ方面を始め一般識者の贊否如何を知ることが肝要である。然るに政友會や政友會系と目せらるゝ所が臨時相談したと言はれるが、研究會や政友會の反對が如何なる程度まで如何なる點に反對であるかは判明して居なかつた(政府の方針が略定まで行かなかつた爲であるか)が今日になつて見ると反對は一に正式承認」の時機に關するものとヨッフェ氏の條件とに關するもので政府が豫備商議をテイールするに反對するものとは信ぜられぬ然し若し交渉をも事前に破壞することが如きあれば、其一派は極めて重大なる責任を負擔せねばならぬ準備があるから常識で考へても反對は强大なる可きも穩なしと考へられる 必然、反對派と目せらるゝものも崩に消極的に控へるのみで積極的に運動することなく、況んや政府が自己の姿を立て、繼續の形式と方法とで進むならば素より反對す可き筋合のものでも無く、斯くて形勢は次第に變化して行く次第である。尼港と薩哈嗹が解決されるだけでも交涉の價値と必要とは充分に存在する。(某消息通談)

研公二派態度

【東京電報】對露問題に付き研究、公正二派幹部の第二次會見は目下鎌倉に靜養中の池田長康男の歸京を待ち之れ迄に纏まらぬ問題である

新領土經濟會議
藏相の肝煎で近く開催

【東京支局特電】近く開かるべき新領土金融機關の改善は各新領土經濟機關の改善と拓殖局との間に交涉中であるが、其の解決次第會議を開くに至るであらう、其の項目は一、新領土金融機關改善二、新領土經濟政策の確立と云ふ二大方針の下に議を進むることになつてゐるが、不安を築き上げる此の方策に出でなければ斯く此の國策問題の經濟に關し來ず遂に新領土經濟會議開催の必要を促し遂に結局は拓殖局新領土金融機關改善に對しては國營の方策に出で若し不然に防止しやうと云ふのであるが各新領土に於ては近く政府の直接の下に近く新領土經濟會議を開くことになつたのであるが

國有財產法の適用
結局は朝鮮にも及ぼされる
拓殖局を通じて大藏當局と打合せ中

內地に於ける國有財產法は大正十年議會に於て通過し昨年四月一日から施行せられ、內地の官有財產は之に準據して整理進捗中であるが最近に於て大藏當局では之を各新領土にも適用し內地と同一方針の下に其の官有財產を整理する必要を認め目下拓殖局を通じて各新領土に交涉を重ねて居るのであるが

各新領土にも

相當大きな打撃

朝鮮、臺灣、關東州、樺太の各新領土に於ける官有地は朝鮮、臺灣は總督府、關東州は關東廳、樺太は樺太廳に於て夫々の官有財產管理規則の下に夫々管理されて居るのであるが、此の國有財產法を以て規制せらるゝ時は各新領土の官有財產管理上に重大なる影響を受けることゝなるので之に對し新領土側では種々の點から見て一通りならぬ不便を生ずると云ふ譯である。一に於て新領土の官有地に對しては現在の官有財產の管理上各の不便があり若し一方に於て大藏省の管轄に移されたら其の土地が使用濟みになれば當然其の新領土に返還す可き筈なるに拘らず大藏當局の手に移されて其の土地は新領土から除去されて居る。而も新領土としては當然新領土自身が利用地と云へば可なり廣大な土地であるから新領土としては大きな打撃とされる

多大なる不利益

新領土にとつては此の國有財產法の適用を受けることは多大なる不利益とするのである、然るに一度此の國有財產法の適用を見るとなるのであるから其の之を實行するならば新領土の官有地は各の新領土の國有に移し直接之を經營するから新領土の特殊事情を無視する結果となるのである。これは直ちに新領土を經濟獨立の原則と矛盾するものと云はれて居るのである

經濟獨立と矛盾

又新領土の特別會計に繰入れられて居たが若し此の國有財產法の適用を受けることとなれば其の收入は國庫に繰入れられ當該新領土の特別會計に繰入れることが出來ないと云ふ不便がある。これは經濟獨立を叫ばれて居る新領土に對しては

交涉地は東京
松平歐米局長が任に當る

【東京電報】日露交涉問題の今後の處置は別項の如く火曜日の閣議に於て決定したが之に伴ふ形式及び開始の時機は決定したものではないが交涉の場所は東京に於て成る可く速かに開かるゝこととなるであらう而して交涉開始の時期は外務省側に委任せらるゝことゝなつたが其の交涉の任に當る者は松平歐米局長が其任に當る筈である而して交涉の基礎案は尼港事件及びサガレン問題であるが日本政府は大體如何なる態度で交涉に臨むか之れは西伯利出兵と相關聯したる問題であるから恐らく日本政府は全然反對であるか又は交涉に入るべく尼港事件の解決とサガレン問題に付ては一ら多分之れは切り放すだらうとの事である

憲政會と提携して
武藤氏同志會を率ゐ
政友會に栖づくべく企つ

【大阪電報】武藤山治氏は同志會の政黨打破の趣旨を實現する爲に憲政會に提攜して政友會の討伐に當つたのと東京實業組合聯合會と聯絡を取り全國實業組合聯合會の爲に運動を開始せんと企て居るので武藤氏は此際極力政友會に對抗す可く一方には實業組合聯合會をして自黨の政策を宣明せしめ政友會に對抗すべく運動する爲めには憲政會とも提攜しても宜いと云ふ意圖があるから斯くても武藤氏は政友會と提攜する可能性もあり、其の意向から一部の間には同志會の提攜が不可能との說もあるが之は大いに都合の良い時に離脫して自由行動を取るべく努力して居る

各月手形交換高
大阪外五箇所成績

【大阪電報】大阪外五、交換所に於ける五月中の手形交換高は二百五十五萬五千六百九十九枚金額六十五億一千八百五十六萬九千三百六十九圓にして前月に比し枚數に於て二十三萬百五十六枚金額に於て五億六千四百十八萬五千七百七十一圓の增加である

青島輸入朝鮮品

青島に於ける十一年中の朝鮮輸入品は七千百五十噸にして同港總輸入高の約七分に當れるが主なる輸入品は米二千五百九十五噸、鐵類一千二百六十七噸、硝子及同製品五百廿九噸にして殆ど總て累年增加を示し居れり

中學校長會議

【東京電報】二日の全國中學校長會議で中學四年から高等學校入學を許可する制度を開設するやうにとの決議をした

鮮銀配當
六分の見込

【東京電報】鮮銀配當は前期同樣八分と豫想されて居るも結局は七分位と豫想され居る當局に强要されたる關係上政府は鮮銀にも六分配當を迫る可く豫想されつゝある

農電協會創立

【東京電報】太田嘉吉、齋藤家齋氏等を中心とする農業電化協會は一日午後四時より日本興業俱樂部に創立總會を開き會員二十名參集內田氏議長席に就き協會設立趣旨及會則案を報告し可決確定次いで左記十二名の役員を選舉した後懇談を重ね九時散會したが近く常務理事會を開き大活動に入る筈である

總裁 蒲清子爵、會長 內田嘉吉、副會長 齋家齊、常務理事 林安重、若尾璋八、矢作榮三 外六名、監事 三名

東洋紡績總會

【大阪電報】東洋紡績會社は來る二十一日株主總會を開き當期純益前期繰越計金一千百四十三萬七千七百五十一圓に對し三百九十萬六千二百五十圓(年二割五分)の配當案を附議する筈

大阪金利慘落

【大阪電報】月末二錢七厘どころ迄昂騰した大阪金利は二日には一錢六厘どころ迄慘落したがそれでも資金は潤澤である(長期もの手形割引步合は保合)

內地視察餘錄
朴重陽

【四】都濃郡町村有林

德山の町有林六百町步は村有林を共同して其の內五百町步を共同基本財產として原野と一町步は樹齡の人工造林を行ひ既に二十四五年に達して伐期による收益は一本二十四五錢位にして其收益は町の經常部を補ひ今後永年ならずして町費の全部を支持し得るに至るべく其他町村の如き村有林の造林計畫を樹て既に二百町步を終了せりと云ふ地方團體の基本財產として造林の最も好事業たるを知るに足る

全國第一の小學校

德山町立德山尋常高等小學校は收容兒童三千百二十六人職員四十九人にして低學年七十人を以て一學級を編成し四十六學級を有す一ヶ年の經費四萬一千九百四十九圓、內縣費補助三萬一千九百九十二圓にして兒童一人當り二十三圓四十二錢(大正十一年五月現在)なりと云ふ蓋し日本に於ける小學校の最大なるものにして本校に次ぐものは三千人以上を一校に收容せるもの二三の市町に過ぎず全國に於ける公立普通學校の最大なるものは京城にして收容兒童九百十六人、十三學級、職員十四名を有し一ヶ年の經費一萬八千二百二十八圓、兒童一人當約二十圓三十一錢(大正十一年度)なりとす當路者の考慮を要するもの大なるものあるべし

德山の布哇成功者

德山市內巡覽中或橫町に於て異樣の建物ありて聊か人目を惹くものあるを見る其門前を通過するに相當なる生活を營むもの如く之を聞くに一人の人相場りて其の布哇に出稼ぎして成功し近頃歸來したるが別に爲す事もなく閑居せりと多年の艱難により財產を積み過ぎ食し得るならん蓋し其の布哇に於ける苦難の時代を偲び其の餘生を社會的に活動せられんことを望んで止まず

伊藤公の誕生地

山陽線島田驛の東北約二里の地に四周山を以て圍まれ水淸く土肥えたる一小農村あり雅名を東荷村と云ふ故伊藤博文公の誕生地にして今は其舊宅を存せず記念として整備したる檜の的芽臺、遺物の井、洋館の記念館等々外を見るを得たり、記念館に於ける陳列の內容は頗る貧弱にして[illegible]

京城に於ける[illegible]その遺品類によりて聊か伊藤公の元勳を偲ばしむるものあり[illegible]

其の統一管理上

に及ぼす不便と不利益とは一層甚だしきものがある事となる譯であるから結局新領土の官有地は其の新領土の管理とされて居る點は依然新領土の管理上に不利と不便とを生ずる事は恐らく免れないので斯くして朝鮮の如きは先づ朝鮮に於ても同樣の方針につき研究中であり大藏省に於ても充分の諒解を得て居るので結局の國有財產法を適用せらるゝことゝなるであらうと云はれて居る。

京畿麥作順調

京畿道內麥作の狀況を聞くに、昨年は春季に於て降雨少く旱魃の爲め發育不良なりしに比し本年は氣候溫潤なりし爲め生育良好である。各方面よりの報告を綜合すると道內の收穫豫想は大麥五十二萬九千七百七十四石前年の實收に比し二分九厘の增收である。小麥は十四萬二千九百四十三石同じく四分三厘の增收である。

政務總監の祝意

六月三日は英國皇帝ジョージ第五世の御誕辰に當れるが同日は日曜日なるを以て其前日二日政務總監は同日午前十時總督府を代表して英國總領事館に祝意を表した

內地視察團出發

京畿道にては管內公立普通學校小學校の教員中二十二名を選拔して內地視察團を組織し道立師範學校長佐々木淸之丞氏を團長とし一行は二日午前京城を出發內地に向ひ十日間の視察を爲すこととなれり

最近稻作狀況

最近稻作狀況を聞くに本年は非常に好き降雨ありし爲め移植には都合よく五月二十九日に大半を終了し大體に於て十三日頃より早くも移植を開始したが既に五月二十九日に移植に著手し目下各地とも移植中で殆ど一週間位には終る筈である。尙ほ苗代は昨年よりも五月二十日以後約五十人の農夫之に從事し十日乃至二十日頃には日光、長野、名古屋、二見、奈良、京都、大阪、博多の順序にて歸城は來る二十六日の豫定なりと

工業稅率と役員會

京畿工業組合の役員會は從來より京城府の製造工業に從事する課稅率問題に就き運動中なりしが來る四日午後二時より商業會議所に役員會を開き委員より運動顚末に關する報告をなす筈

電工養成所竣成

朝鮮電氣協會にて東大門側京電々車車庫內に建設中の電工養成所は殆ど竣成し來る十五日開所式を擧げる豫定で目下生徒募集中

▲人員五十名▲養成期間六ヶ月▲普通學校卒業以上の學力を有し十七歲以上二十五歲迄身體健康なる主として朝鮮人(各會社の推薦を要す)▲卒業後二ヶ年斯業に從事する義務を有す▲食費として每月二十圓支給(推薦したる會社にて負擔)

人事消息

▲原靜雄氏(總督府土木部長)鈴木工事課長甘蔗事務官等を隨へ濟州島及城津南地の築港起工式に參列の爲め出張中であつたが二日朝京城着の列車で歸任した尙ほ同部技師丸山芳樹氏も三日朝歸任

▲村尾一郞氏(京技師長工學士)去る十月社務を帶び米國より歐洲方面に出張したるが五月廿日マルセーユ發郵船箱根丸に乘船六月二十六日神戶歸着の筈

▲ビヤード博士(前東京市都市計畫顧問)家族同伴二日夕來京朝鮮ホテルへ

▲荒木武次郞氏(京南鐵道經理課長)二日夕退城

[illegible]會、田直惠、松浦良治、土置光治、佐伯[illegible]、阪川マツヱ、吉井[illegible]三郞、加藤[illegible]吉、西石ツデ子、大町モト子、白石[illegible]、文尙宇、金守鎭、金永福[illegible]

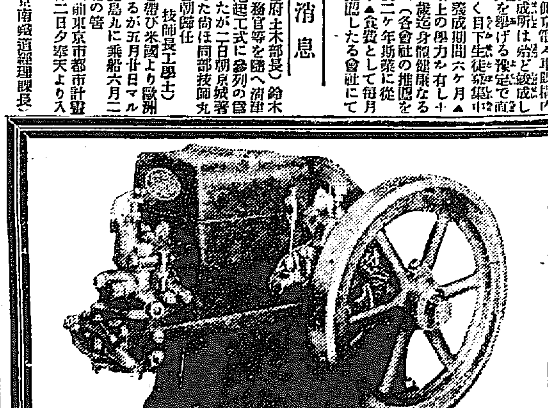

小型發動機ノ革命
輸入ノ防キ國產ノ薦メ
專賣特許第三七〇四九號
大阪市外大戶
發動機製造株式會社
起チーゼル小型發動機
一馬力半、二馬力、三馬力、六馬力、八馬力
朝鮮總代理店
仁川濱町四番地
仁川造船鐵工所
電話長一三八番 振替京城九七五九番 電略(ジンテツ)
京城黃金町日本生命ビルディング內
仁川造船鐵工所京城出張所
電話本局三五八七番

產科婦人科
外科花柳病
仁川花町角(電話七三四番)
鶴田醫院

蚊帳釣手
送料實費
一組 三十五錢
本年の蚊帳の相場は昨年よりも約二割安で提供されます。數量に限りがありますから品切れにならぬうちに至急御注文下さい。
京城太平通り
合資會社京城日報代理部
振替京城三〇〇〇番 電話本局二七〇四・長一六〇九番

枕蚊帳
(中)(小)
白地模樣付 壹圓七拾錢 壹圓參拾五錢

京日特選 蚊帳

花月	白丸	綿色糸 六(四疊半釣)六圓六拾錢 七(六疊釣)五圓五拾錢 八(八疊釣)四圓四拾錢
山櫻	丸	麻 五(四疊半釣) 六(六疊釣) 八(八疊釣)
藤波	丸	麻
清月	白丸	綿色晒
宮風	片	麻 朋貫
宮村	兩	麻 朋貫
錦白妙	瓦斯白地	

何れも送料實費

法人登記公告
全州地方法院

法人登記公告
京城地方法院 驪州支廳

(兒童保健相談所)
イケタ小兒內科病院
京城三越吳服店前へ入る南山町一丁目
電話(病室二三四番 自宅參〇四番)
院長 池田季[illegible]

驚クベキ特效藥
酸素丸
酸素丸本舖 南滿洲本溪湖 中西亮

平壤南町十四番地(裁判所前)
御旅館 靑々館
電話六三四番
客室淸楚にして閑靜、眺望絕佳にして待遇親切叮嚀、開業御披露の爲め當分の內特に大勉强可仕候間何卒御引立の程偏に御願申上候
館主 三根長七

朝鮮一の滋養美酒
精葡萄酒
[illegible]

前東京市顧問 ビヤード博士來る
二日夕家族同伴で奉天から
研究心の強い令息ウ君

ニウヨーク市政顧問、同市社會問題研究會顧問、コロムビヤ大學名譽教授チャーレス、エービヤード氏は夫人及令息令嬢同伴で二日午後六時四十五分奉天より入城した、氏は五十五六の年格好で光澤ある白髪稍やローマ式の上品な鼻と何ものをも見透すような然し充分親みのある、初夏の空のような薄碧色の眼をもつて居る紳士である。丹羽青年會總務と共に途中まで出迎へた記者が歡迎の意を述べると氏は非常に悦んで左の如く語る。『東京市の依嘱で都市計畫顧問として昨秋の末渡日しましたが幸ひ用事も濟みましたので滿鮮も見たいと思つて居た支那滿洲朝鮮を一度に見るつもりで出かけたのが今回の旅行です支那では北京に一番永く居りましたが沙塵のひどいには閉口しました、特と申上る事もありませんが御の話は城附近の土匪事件……あれには悔りしました』と云ふと令息ウイリヤム君が『丁度五月の六日時分でしたね彼の事件は……私達はあの三日前に彼處を通りましたが、運がよかつたんですね、今考へてもぞつとします 上』と話の仲間入りをする。ウイリアム君は五尺五寸位の立派な青年だ、記者は『それはほんとに幸運でしたね、失禮ですがあなたは御親父と同じ大學に御通學ですか』と云ふと意外な顔付きで『僕はそんな年よりではありません やつと十六でハイスクールの生徒です』と云ふ。『時に』とウイリヤム少年は言葉をつゞける『朝鮮人は働かないと云ふがあゝ白な衣服を着て居ては仕事をすれば直ぐ汚れるので自然働かなくなる、何んとかしては如何です、あゝ總督府でもだん／＼其方針だと云ふのですか、それから汽車から見ると朝鮮には仲々立派な牛が居る一體朝鮮では牛を持つてますか馬はどうです、小さいのは驢馬ですか、山に木が少いのはどう云ふ譯です』と矢繼早に質問する多少閉口したが庶務課で聞き覺つてる怪しげな知識で臆面なく答へる。『ウイリヤムは』と博士が口を出す『ウイリヤムは産業に志して居るので職々氣をつけて見るのでせう斯樣ハイスクールを終へたら同じ大學へ入れます』と嬉しさうである、次に博士は丹羽氏に向ひ京城府民は如何なる租税を負擔するか、內地人と朝鮮人との租税負擔の割合等種々市政に關する質問をした。博士の令息であると聞いたが其研究心の旺なのには流石に驚かされた、記者に向つて『此の人達はわざわざ出迎へて呉れたのです』と云ふと心から謝を述べる五十近い夫人は二十位の令嬢いづれも感じのよい人である

英帝へ御祝電
天皇陛下から

英國皇帝陛下御誕辰に付き三日天皇陛下より御祝電を發せられた（東京電報）

稅關長等光榮に浴す
東宮殿下に拜謁

會議の爲め上京中の各稅關長は二日攝政宮殿下に拜謁茶菓を賜はつた（東京電報）

長良川御遊覽
秩父宮殿下

岐阜市では秩父宮殿下が長良川御遊覽の思召ある旨傳へられたので此の光榮に對し今から其準備を急いで居る御成りは七月頃であらう

市政問題講演
ビ博士の動靜

ビ博士一行は三日午前有吉總監邸の晝餐會に臨み四日午後三時より公會堂で國際親和會と京城都市計畫研究會の合同歡迎會に出席市政について一場の講話をなし六日朝京城出發の豫定である

假借なく處分する
學議選擧取締の方針
奸手段を弄すれば 馬野警察部長語る

學校組合議員の選擧も餘す十數日となつたが選擧の取締方針に就て馬野警察部長は語る『學校組合會議員の選擧は未だそれ程ではないが四五日も經つと猛烈になるだらうと思ふ、その取締に就ても相當の方法を講じてゐる、若し買收とか脅迫とか云ふ奸手段を行ふ者があれば假借なく處分する筈である、內地には選擧法と云ふ規則があるが朝鮮には未だそれが布れてゐない、それで刑罰法の違反に觸れたものは處分される譯である』

刑務所射擊會

西大門刑務所では今三日午前八時より高陽郡龍山步兵隊射擊場で署員の實彈射擊會を催ふす筈

二日の野球戰（滿鐵軍三壘を襲ふ）

鳥類の渡來調査
其の後の狀況

遞信局所管竹島燈臺（全羅南道）に於て農商務省の委託に依り昨秋以來鳥類の渡來期に關する調査を開始したことは既報の通りであるが最近に於ける調査狀況左の如し ▲アトリの渡來した初期は十月五日で最終は十一月九日である最盛期は十一月三日多數群を爲して渡來した▲ウヅラの初期は十月三日、最終は十月十一日最盛期は十月六日▲ヒヨドリは初期十一月三日最盛期十一月二日最終期には五六羽見えた▲ハトは初期十一月三日最終十一月七日最盛期▲ヒワは初期十一月十四日最盛期十一月二十日最盛期にも三四羽見えたのみである 夜間には燈臺に衝突して斃死するもの多くこれを農商務省へ送附したのは昨年十月二十四日の夜の分ホトヽギス、シマノジコ、マキノセン、ウ各一羽本年四月二十日夜の分アトリ、ヤマガラ各一羽である

朝鮮では始めての試み
英語雄辯大會
辯士は各專門學校の學生
五日夜公會堂で開催

京城高等商業學校學生英語雄辯大會は五日午後七時三十分から公會堂で開かれる豫定である、之は朝鮮に於て始めての試みで教育家學生等から非常なる興味を持つて開會の日を待たれて居る、其プログラムは

一、世界と朝鮮の將來　普成專門學校　金東洋
一、改造　延禧專門學校　李啓植
一、アダムスミスと自由　李辛烈
一、星と電子說　法學專門學校　李永默
一、人と機會　李吉承
一、經濟とは何ぞ（？）　醫學專門學校　裴相燮
一、未定
一、知識の光　高等商業學校　米澤源郎
兒島日出男
一、自由と社會の秩序　山本男
一、將來の日本婦人　石黑直穂
一、日本人（獨逸語）番外　荻田友成
一、商人としての心得　植田英一

等であるが開會の始めに龍山高商教授の說明、同高商樂氏の開會辭、同校音樂部員の合唱がある筈で此の催しは一般語學研究者にとつて好い參考となるであらう

三等急行
料金決定す

七月一日から新設さるゝ東京下關間三等特急車の料金は二百五十哩迄一圓三十錢五百哩迄二圓五百一哩以上二圓五十錢と決定した（東京電報）

懸賞の飛行大會
參加飛行士は結局十九名
あす成績發表の豫定

第四回懸賞郵便飛行大會は二日擧行され參加操縱士二十名の中木多辛十郎氏は棄權した爲め十九名となつた午前中の競技では吉村飛行士のローン八十馬力が最も好成績を示し午後は大阪朝日新聞社の研究飛行機を主とし行はれた成績は明三日發表の筈（千葉縣四街道電報）

京畿道警察部の調べ
十年間の同盟罷業
二百八十件で二萬人
多くは賃銀値上が原因

流行性感冒のやうに蔓延した同盟罷業も最近は下火となつた傾きがある、京畿道警察部の統計によれば大正元年から大正十年まで朝鮮に起つた同盟罷業の總件數は二百八十七件參加人員は二萬五百三十人になつてゐるその中百十五件が賃銀値上問題に基因してゐる、一番多く起つた年は好況時代の大正九年で八十一件、大正八年が八十一件、大正七年が五十件、大正十年はズツト減つて三十六件である他の年は七八件から十數件である

銚子の强震
被害家屋多し

二日朝の地震は千葉縣銚子町附近も最も强く町民の多數は戶外に夜を明したが銚子神社の石燈籠は悉く倒れ被害家屋多數あり多數であつた（東京電報）

東京は三回

既報の如く二日朝二回の强震あり測候所の測定によると其後餘震が十回以上もあり微震であるから人體には感じなかつたが二日正午頃又もや大分强い地震があつた市民は今や不安の念に驅られて居る（東京電報）

臺灣の大魃旱

臺灣南部の旱魃は既に久しきに亘り農作物の被害少くないが高雄州管內の甘蔗の被害面積は六萬二千五百五十七甲に上り其他の農作物にも被害多く近年稀に見る大旱魃である（高雄電報）

浦鹽で投獄された青年
鳳山丸で送還

昨年日本軍がニコリスク撤退後赤軍探偵の嫌疑で同地監獄に收監され更に浦鹽裁判所に送られて去る四月十三日迄九ケ月間獄裡に呻吟した愛知縣加茂郡鈴木久一（二三）は日本總領事館の手で一日午前敦賀入港の鳳山丸にて送還され一應取調べの上歸國を許された（敦賀電報）

外米事件
檢事の求刑

去る大正七年の米騷動の際外米の拂下を濫用して巨利を貪つた渡邊嚴藏等に對し檢事は左の如く求刑した 渡邊嚴藏▲懲役二年 ▲同三年 泉瑞九滿 ▲同五ケ月 五十嵐益三郎 ▲同六ケ月 飯塚友雄 ▲同八ケ月 攝子正之助 中川隆誠 ▲同十ケ月 其他各被告人より熱烈なる辯論があつた（東京電報）

優勢なる白軍
バルチザン

二日市內某所着電、白軍パルチザンはグラデコウ地方一帶及バラノフカ部落に集中し部落民之れを歡迎しつゝあり目下其數五百に達し當局は々增加する傾向あるも武器も多く勝利を得る可からざるものありと

鮮銀に絡はる
詐欺事件起訴
長島前代議士外四名
一件書類と共に檢事局送り

朝鮮銀行支店に絡はる大詐欺事件に關しては警視廳で取調中であつたが二日愈々起訴となり麹町區有樂町一丁目一番地長島隆二（四）日本橋區上槇町六、原伊十郎（前代議士）……安價證券を以て帝國商業銀行に保存機保して九萬圓を借りた爲め長島は起訴されることとなつたのである、尚長島は前代議士の長島である（東京電報）

全鮮を股にかけて
數萬圓の取込詐欺
品物を手に入れると店を疊んで逃げ出す

府內黃金町一丁目……は全鮮各地で商品を取込んで逃走すると云ふ手段で數萬圓を詐欺し官憲の眼を晦まして居たもので目下嚴重取調べを受けて居る

犬に咬まれる

府內和泉町……は二永鄕の母李氏（六）が妻の親戚に當る……の家に遊びに行き同居して居る者の飼犬に足部を咬まれた旨其筋へ屆出た

群山の大相撲
追善供養の催もある

東京大相撲常ノ花、大錦、栃木山一行の群山興行は本月十五、十六日の豫定で場所は公園下公設運動場に決定したが一行は故出羽ノ海部屋で昨年恰も群山興行中故出羽ノ海の死去の悲報を得た縁故の地であるので群山興行中は場內で追善供養の催しを爲すと（群山）

運動界

訓鍊院野球戰
今朝九時から

京城クラブの野球部は三日午前九時半から訓鍊院グラウンドに於て各官署のチームを集めて試合を行ふ由

府尹が團長
府廳庭球團活躍

新義州府廳庭球團は主將制時たりしも野田始め木南君の轉勤から少しく振はないので運動獎勵家組織府尹は運動の現代に甚だ面白くない現象と茲に力瘤を入れる事となつた結果一日役員部が合同協議する處があつた即ち府內各チーム糾合して全新義州庭球團を組織し府廳に本部を置き從來統一を欠いてゐた外敵に對する共同戰線を一括してこれに當ると云ふ計畫である役員左の如し（新義州）▲團長鍋藏府尹▲幹事長片倉庶務課長▲幹事田中岐信、福原多豆磨朴政、島田克巳、中尾太▲委員後野喜三郎、山本正五郎、內田秀次中納國▲顧問、岸川益三、川村猪佐夫

天然痘發生

府內鍾路三の一〇二番地與爭大の四女福順（二）は數日前より發熱して居るを西大門署員に發見され痘瘡の疑ひがあるので警察醫の診斷を乞ふた處二日晚天然痘と決定隔離さる

舟遊社の開業

元總督府に勤めて居た中川凌次郎氏今回龍山元町四丁目に舟遊社を建設し百人乘以下大小十數艘の遊船を新造し何れも瀟洒に美々しく塗り立てゝ納凉の江上に浮べ遊船業と文化的江上食堂とを開業することになり一日午後五時から總督府會計課員及び當局俱樂部一同を招待し江上に於て盛大な披露宴を催した、因に同社では中國料理、鉤具等も準備しお客の望めに應ずと云へば今後の納凉客には最適の施設と謂はねばならぬ

仲裁人を氣絶さす
夫婦喧嘩の飛ばつちり

府內觀洞一七七番地葬儀業金學默（五〇）は二日午後三時四十分頃妻の李氏と喧嘩の最中へ近所の某が仲裁に入つたのに對し憤慨のあまり突き倒したので某は氣絶したので李氏も驚いて逃げ去らうとしたが毆るやら蹴るやら亂暴を働いたので本署へ連行された

乞食を袋叩き
太平組の車夫

天下無宿の乞食一名（三二）と云ふ乞食は二日午後五時頃南大門通り太平組附近で子供の金錢を奪ひ取らうとしたので太平組車夫連は袋叩きにし大騷ぎを演じた

天勝軍三たび勝つ
八對〇＝滿鐵軍敗る

滿鐵軍の雪辱戰……入場者が少からずファンの興味を唆つた上天氣はよし土曜日と云ふので二日龍山鐵道グラウンドで擧行された天勝軍對滿鐵軍の第二回野球戰は前回にも劣らぬ程の人出で試合開始前既に觀衆は左右のスタンドから外野に十重廿重と堵列をなして美事な垣をつくつた斯くて午後四時二十分試合開始（球審）松本、（壘審）三氏審判の下に天勝軍先攻試合に入つたが戰ひ又も利あらず八對〇のスコアで再び天勝軍をして名をなさしむるに至つた經過左の如し

試合經過

第一回（天勝二滿鐵〇）天勝中澤遊飛を失に生きて高宮の投前に二壘に送られ鈴木の左中間安打に本壘に歸り長岡の右前安打に高宮も生還▲滿鐵網干左飛亦併殺さる

第二回（兩軍零）天勝長岡の右前安打に出で朝井の二飛に止む▲滿鐵原田投手投併死に終り中澤三振兒島安打と思ひしに大櫻巧に捕へて一壘に刺す

第三回（兩軍零）天勝田中中堅飛死背山投前に中丸遊前に死す▲滿鐵小西三振原田投邪飛守本遊前に死す

第四回（兩軍零）天勝大櫻遊前に死して中澤中飛に二死後高宮遊二間安打に出でしも成らず▲滿鐵鍋島投手失に大櫻カバーせるも稍高投一壘文失して二壘を得捕手失に三壘を得しが捕手の牽制球に惜しくも刺され今日も赤機を失す

第五回（兩軍零）天勝鈴木三壘間安打に出でしも二盜ならず長岡投邪飛朝井三飛に終る▲滿鐵網干左翼の直飛を中丸身を挺して手中に收め今岡投前に一失に生き兒島の二飛を今岡を二壘に對し兒島亦併殺さる

第六回（天勝六滿鐵〇）天勝田中右翼前安打に出で背山の投前に二壘に中丸の二飛に三壘に盜られしも大櫻の三飛に終る▲滿鐵小西原田三振守本投前に終る

第七回（兩軍零）天勝中澤蹟頭右翼越の三壘打に出で高宮の投前に中澤三本壘間挾擊されしも見事生きて生き鈴木の遊二間安打に中澤生還鈴木の二盜を刺さんとして却て高宮生還長岡の中堅越安打に朝井生還朝井三壘越の安打に出て田中の四球に滿鐵背山の投前に長の二壘安打本壘間投に朝井再び長中丸の死球に出て千葉中飛に終る▲滿鐵鍋島死球に出て千葉中飛に死し田代三振網干の二飛に斃る

第八回（兩軍零）今岡三振兒島一飛に鈴木二ゴロに死す▲滿鐵井千葉守本と代る天勝中澤左飛高宮一飛に鈴木二ゴロに死す▲滿鐵今岡三振兒島一邪飛に小西右飛に止む

第九回（兩軍零）天勝長岡二ゴロに朝井亦二ゴロに田中右飛に止む▲滿鐵原田守本鍋島枕を列べに三振 天勝背山の右飛直飛を鍋島見事收め中丸三振友軍三振の初めにして大櫻三振失に出で中澤の遊前に大櫻を二壘に對して斃る▲滿鐵千葉田代三振二死後網干四球に出て二盜見事成り今岡の投前に萬事休す

滿鐵		打數	得點	安打	盜壘	四死	失策	犧打	三振
8	網干	3	0	0	0	1	0	0	0
2	今岡	4	0	0	0	0	0	0	2
3	兒島	3	0	0	0	0	0	0	0
7	小西	3	0	0	0	0	0	0	2
5	原田	3	0	0	0	0	0	0	2
6	守本	3	0	0	0	0	0	0	1
9	鍋島	2	0	0	0	1	0	0	1
1	千葉	3	0	0	0	0	0	0	2
4	田代	3	0	0	0	0	0	0	3
		27	0	0	0	2	0	0	13

天勝		打數	得點	安打	盜壘	四死	失策	犧打	三振
4	中澤	4	2	0	0	0	0	0	0
9	高宮	4	1	1	0	0	0	0	0
2	鈴木	4	2	2	0	0	0	0	0
3	長岡	4	1	1	0	0	0	0	0
8	朝井	4	1	0	0	0	0	0	0
6	田中	3	1	1	0	1	0	0	0
1	背山	4	0	0	0	0	0	0	0
7	中丸	4	0	0	0	0	0	0	1
5	大櫻	4	0	0	0	0	0	0	1
		35	8	5	0	1	0	0	2

回數	1	2	3	4	5	6	7	8	9	
天勝	2	0	0	0	0	6	0	0	χ	8
滿鐵	0	0	0	0	0	0	0	0	0	0

選手慰勞宴
二日夕開催

滿鐵では右試合終了後午後七時から兩軍選手及び體育協會役員諸氏を京城食堂に招待して慰勞宴を催した泥谷支配人の挨拶に次いで體育協會の高橋慶太郎氏、天勝軍の中澤二壘手の謝辭があつて歡談湧くが如き裡に十時頃散會した

三チーム
天勝軍戰ふ

滿鐵軍との試合を終した天勝軍は京城劇場興行の都合で體育協會及び本社後援の下に左の通り試合を擧行する筈である
五日對オール京城（實業團）▲六日對培材軍▲七日對オール京中
場所は京中グラウンド入場料は三日間を通じて五十錢である

たつた一圓
温突の改良費

温突の改造は當局が鋭意改造を奬勵しつゝあることは既に周知のことゝ思ふが偶これが徹底を期するには是非共家主に其實行を促さなくてはならない費用は僅一圓内外であるが職人を傭ふとなれば手間賃が掛るから暇分の安い時に改造するのが經濟的で至極よろしい而して遞信振出所で餌げば作所姓名を詳しく數へてくれることになつて居る燃料節約火災豫防の爲め朝鮮に於ては重大な事であるから燃料に附してはならない

演藝案內

大正館　當館特約毎日新聞連載 國活映畫 **大膽**　全四卷 五月十九日より特別提供 前週上映より上映致すべき連續活劇 **栗山大膽** 全十三卷 今週より順次公開す 外に喜劇 **猛獸の國** 全三卷 米國フォーナーブラザーズ映畫 アフリカ猛獸の大連續活劇 第二回 第三四編全九卷上映 大象二十頭、獅子五十疋、大蛇十二匹 定、首狼頭、三十頭、ゴリラ三十頭、猿十五疋 其他數頭 **四人兄弟** 全四卷 市內某會社出演 伊村稱雄一派出演 帝キネ新作大映畫

中央館　松竹キネマ特約 四月三十一日より封切 米國メトロー社 活劇 **鐵拳飛ぶ** 全五卷 監督ジョセフ・デルモット氏 主演者サンソニア氏 大活劇 **呪の假面** 第三回 六卷 松竹蒲田小田嶋氏 脚色 **宮城野の孝女** 全五卷 新派悲劇

喜樂館　日活直營 京城本町 **里見八犬傳** 全五卷 尾上松之助 **ハリケンハッチ** 全七卷 チャールス、ハッチソン主演 **潮** 全七卷

黃金館　松竹キネマ直營 **ファントマ** 四卷 **巨人の谷** 五卷 **大山の線路番** 六卷

浪花館　落語浪花戰會 **京龍座** 電話龍山三一一番 六月二日より三日間日延なし 大阪大歌舞伎 **嵯峨の夜櫻**

寫眞と自働車　京城寫眞館　京城自動車　電話本局一〇四〇番

內科 小兒科 小林病院 院長醫學士 小林千壽 入院隨意 京城府旭町一丁目（電話本局六九二番病院用）

當銀行ハ預金貸金爲替等一般銀行業務ヲ確實親切ニ取扱申候 明治三十八年設立 資本金六百萬圓 京城府南大門通一丁目十四番地 株式會社 漢城銀行 頭取 韓相龍 電話長六〇一番 振替口座京城二一〇五番 支店所在地 水原、平壤、大田、開城、京城南大門、釜山、東京 出張所所在地 大阪、京城、東大門、大邱、京城西大門、京城本町

時計並貴金屬 糸岐商店 仁川本町 電話長三七〇番

府立 仁川病院 仁川山手町 電話 事務用一六番 病室一〇二四番

小兒科專門 河野小兒科 京城壽町四十一番地 診察時日 午前九時より正午迄 電話本局一二〇二番・三四二番

本店 平壤 株式會社 大同銀行 頭取 横山直禮 電話三七四・七三三・七三八番 振替京城七九七番 鎭南浦支店 鷄里出張所 載寧支店

諸機械製作 修理並ニ鐵材販賣 據付ニ設計 度量衡器請負 諸官衙御用修理 新義州榮町一丁目 東島鐵工場 電話長三〇番 振替口座京城四七一七番

寫眞機械材料（目錄進呈）京城本町一丁目 岩瀨寫眞機店 電話七五五・七八八番

ガラス、瀨戶物、金屬、象牙、石具、木竹、皮ゴム、製函、裝本、家具什器 玩具骨董品及建築指物類等の接合又は破損品修理に最も適す 英國メンダイン 京城黃金町一丁目 電話一四二五番

懸賞當選小說

半島の自然と人間 (121)

富士澤けい子作　鶴田吾郎畫

シベリヤ行きを志願した日から、忠枝は毎日毎日出征の通知を待つてゐたが本部からは何の音さたもなく、いつか九月に入つてしまつた。或晩であつた、忠枝がもう寢ようと默つてゐる時、扉でコツコツと叩く音がした。

『電報かしら。』

忠枝はしめかけた戸に手をかけたまゝ待つてゐるとはたしてさうであつた。當直の補助員が電報を持つて來たのであつた。

『分遣長電報であります。』

と補助員は、かすかにさした洋燈の光りの中で敬禮をしながら、電報を忠枝に手渡した。

『あゝさうか。』

忠枝は何氣なくそれを受けとつた。分遣隊に關する細目の電報を日に何通となく手にするので、電報に對して忠枝の神經はまつたくにぶつてしまつてゐるのであつた。

忠枝はむしろ、めんどう臭さうにして電報の封をきつたが、突然、

『アツ、有難い、有難い。』

と頓狂な叫び聲を上げて飛び上つた。

『シレイブフクカンニホス、ザンムハブカニヲタクシ、キユウキヨライニンセヨ。』

と書かれてあつたのであつた。

『おい起きろ、大變だ、大變だ』

忠枝は電報を手に握りしめたまゝ夫の蚊帳の中で、子供に添乳してゐる保子の枕元にきて呼んだ。

『何ですの？……』

と保子があまりな良人のはしやぎ方に、もしかしたら出征の命令でも來たのぢやあないかしらと不安らしく、頭をもたげながらきくと、

『電報だ〳〵……轉任だよ、轉任だよ、京城へ行くんだよ……』

忠枝は既に手の舞ひ、足のふむ所を知らないと云つた風に、室の中を歩きまはつた。

『えつ、京城へ？ほんと？……』

保子も思はず叫ぶやうに云つて床の上に起き上がつた。そしていそいで蚊帳をはねて外へ出た。

『どれ、見せて頂戴な。』

と保子が寢るのも忘れて、忠枝の前へ手をだすと、

『司令部副官に補す、職務は部下に訓示して、急速來任せよだよ。』

と忠枝も立つたまゝで電報をランプに照らして保子に手渡した。そして先から電報に夢中になつて、補助員を歸すのを忘れてゐたのに初めて氣がつき、

『おい、もう歸つていゝよ、御苦勞だつた。先から聞いてゐてわかつたらうが、己れは京城の方へ行くことになつたんだが、いづれ己れから皆んなに云ふからなあそれまで默つてゐてくれ。』

と笑ひながら云つて聞した。

三品齒科醫院　京城郵便局左側サクラバー北隣　ドクトル　三品敬吉

仁川山手町二丁目　能治齒科醫院　電話三五〇番

京日文苑（投稿歡迎）

短歌題『夏季雜詠』尾上柴舟選
俳句題『夏木立』稲岡局選
川柳題『暇』劍花坊選
締切　六月十日（各題共）
賞金　天一圓、地一圓、人半圓
注意　一題一人五句、各題別紙用紙使用、雅號住所氏名明記
京城日報社『京日文苑』宛のこと
其他　各地會報歡迎

京月句會（第二回）

糸柳川向ひなる渡舟小屋　茶山
欄下の涼み床しく坐しに逸　同
川狹くあやつる舟や垂柳　宵花
牡丹見て細心にある已れ哉　同
藤花を見つて友の歩み哉　銀月
そよ風に吹かれて柳ありにけり　同
葵の花や紫雲英や麥畑十里　天風
麥の眼の折々白く福妻す　同
藤棚に雨ひ落ちし花哉　葉舟
艶やかに翔の色ある牡丹哉　同
別れ路に背高く仰ぎけり　みどり
欄??高く歩みけり　同
寄月の水にうかべて糸柳　翠月
鉢柄の牡丹ゑみくる日和哉　同

圍碁新局（二）

先五先　岡小　田杉　秀子　予子（三段）（三段）

いろはにほへとちりぬるをわかよたれそつ

一二三四五六七八九十十一十二十三十四十五十六十七十八十九

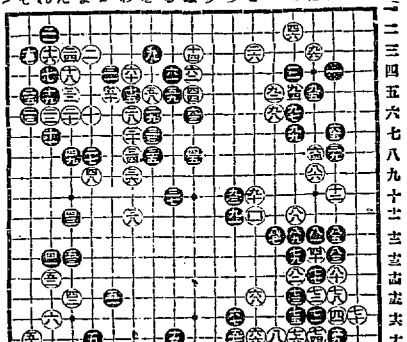

●六一る四　○六二ぬ四　●六三ぬ六　○六四に八　●六五は七　○六六と七　●六七ち十六　○六八と十五　●六九は十七　○七〇ろ十六

●七一に十六　○七二は十五　●七三ほ十五　○七四に十七　●七五ほ十六　○七六ほ十七　●七七に十四　○七八は十五　●七九ほ十三　○八〇は十四

●八一に十二　○八二ほ十四　●八三は十三　○八四に十四　●八五は十二　○八六に九　●八七へ十二　○八八ほ十一　●八九ほ十二　○九〇と十

●九一ち十一　○九二へ五　●九三ち十　○九四ほ五　●九五に五　○九六に三　●九七ほ六　○九八へ六　●九九ほ七　○一〇〇と十一

新刊紹介

▲島學雜誌（六月）三十錢東京芝愛宕町二共社▲新知　家庭の花（六月）五錢東京京橋區南傳馬町三共社▲共昌（五月）十五錢京城黃金町三丁目共昌會▲文化生活の基礎（六月）三十錢東京京橋區尾張町二文化生活研究會▲文化生活自己生活販賣號（六月）三十錢東京市山谷田文化普及會▲東洋皮革新誌（五月二十五日）三十錢大阪東區淡路町二共社▲大阪滿鮮實業時報（五月二十五日）十錢大阪西區北堀江通一共社▲さかな（五月）三十錢東京小石川區老松町目白書院▲勞働組合（六月）十錢東京麻布區新堀町共社

▲我在滿持產物商の窮狀と其對策　今回滿洲財界の中樞機關である商業會議所聯合會の機會に於て滿洲經濟界一大革新の實行を企圖すべく提案されたもので現下の狀況を知悉するに絕好の冊子である（長春商業會議所發行）

▲安產と雜產（帛月寛一氏著）近代の母は單に生むことのみで滿足が出來ず育てることや敎へることに一層重きを置かれる樣になり從つて母の讀物が必要になつて來た處から此度母之友發刊の第一編として本書が發刊された譯で姙娠から出產までの間の生理的一般の知識手當法看護法等の注意を極めて平易に記述されてゐる母性寶典。健全なる第二國民の保育上是非一讀をお勸めする（一圓二十錢東京麹町區丸ノ内ビルヂング內婦女界社）

▲日本畜蠶小史（三浦隆一氏著）我國工業の盛衰消長に關し之が全體の機構として常に注意を拂ひつゝある日本興業銀行は過去二十年間に於ける各種事業の發展推移を參考の爲め蒐集したものであるから斯業關係者の爲めには無二の好參考資料である（非賣品東京麹町區銭瓶町日本興業銀行調查部）

▲支那時事（五月二十五日）三十錢東京京橋區日吉町東方通信社▲大東（六月）七十五錢大阪中山太陽堂▲工業評論（五月）木挽町十錢京城並木町共社▲植民（六月）五十錢東京京橋區常盤町日本植民通信社▲文藝（六月）二十五錢東京牛込區新小川町二共社▲建築世界（五月）六十錢東京神田區一ツ橋通町共社▲婦人と新社會（六月）二十五錢東京四谷區伊賀町共社▲婦女新聞（五月第四日曜號）十二錢東京淺草區角筈共社▲露西時報（五月）五十錢北滿洲哈爾賓商品陳列館▲努力（六月）四十錢東京京橋區大日本努力會▲建築世界（六月）東京日本橋區本石町三博文館

▲朝鮮の俤（西村眞太郎氏編）朝鮮の風俗を穿ち且つ著者の鋭い觀察眼を以て現代の朝鮮社會を說破したもので趣味多く肩の凝らない面白い讀物である（六十五錢總督府警務局內警務協會）

▲外交時報（六月）四十錢東京麹町區下二番町共社▲極東（每日曜發行）廿五錢大連市若狹町極東週報社▲中央法律新報（六月）二十錢東京麹町區有樂町一共社▲朝鮮司法協會雜誌（五月卅一日）四十一錢朝鮮總督府法務局內司法協會▲醫道研究（六月）四十五錢東京神田區猿樂町三新華會▲英文學習號（六月）二十五錢大阪南區上本町二大阪出版社▲純正詩社雜誌（現代口語歌大觀六月特輯號）（三十五錢）東京市外中澁谷共社▲文藝（六月）二十五錢東京牛込區新小川町二共社▲趣味の飼鳥五月（卅錢）名古屋市東區七小町飼鳥趣味社

讀者らん

京城府龍山出張所の一青年吏員君民衆に接するに親切官の態度を以てするは時代錯誤だ、自治は民衆の結晶ではないか反省を望む（公憤生）▲總督府醫院の受付と看護婦は連絡して知己の患者に番號札を融通の處にて引拔き依頼患者の便利を計つて居るが之がため一般患者は順番札が貰へず無駄な時間を費し非常に迷惑します院長樣は患者のため充分取締つて下さい（一患者）▲新町交番の○○さん隨分町內の評判が惡いですよ、（新町住人）▲去る二十二日正午宮川龍勝で道技師殿の落成に關する講演があるとて面事記や區長樣は里民に對し講演拜聽に行かぬ者は[illegible]を三年取らせるとて強制までしたので里民は大に驚き一番列車で郡廳に出掛け午後四時まで待つても技師どころか郡守すらも顏を見せなかつた技師たる者も少し時間觀念を頭においてください（待ぼけ生）▲梅若流師範柴田松波氏の御住所はどこですか（黄金生）▲旭町一の七梅謠會です（係）▲新龍山の內で觀世流の謠を敎へてくださるお方はありませんか御知りの方は本欄まで願ひます、（熱心生）▲新聞の投書欄はその讀者の人格の反映です、本紙讀者のために開放したる本欄に人身攻擊や低級な投書は遠慮してください、そして讀者相互に親切や社會改善の爲めに利用したいと存じますどうぞ少し眞面目な玉稿を寄せてください、それから中傷的記事や讀者の不明な投書が毎日十數通舞込みますが投稿者の折角之等は屑籠の中で讀者の不用意を恨んで泣いて居る事を御承知ください（係）

汽車

[illegible]

秩父宮殿下之台臨

畏くも秩父宮殿下には極東競技御統率、各所御視察に殆ど御寸暇もあらせられざるにその御途次を以て、我が福助足袋株式會社に台臨を賜ひ、親しく足袋製作の有樣を御覽遊ばされ御懇篤なる御奬勵の御言葉を賜りました事は、私達の無限の光榮とする處で御座います。益々事業の進展と品質の向上を期し、以て此度台臨の恩意に副ひ奉るやう致したいものと存じます。

愛用家各位へ

此度の光榮は諸賢が平素の一方ならぬ御後援の御力に依る事と厚く御禮申上げます。尚此の後ともに御引立のほどを祈ります。

大正十二年五月

福助足袋株式會社

京城日報

……會議で相互の……漸く解く【奉天二日發】[illegible]

佛の革命運動
社會黨領袖襲撃さる

【巴里一日發電】佛國革命運動の擡頭に伴ひ社會黨領袖三名暴徒の爲め襲撃さるゝに至り代議院はファスシスト派の政治運動に付き討議する筈である。因に、ファスシスト派は復辟派である。

政府復辟陰謀阻止

【巴里一日發電】政府は復辟派の陰謀に關する文書若干及び其關係者の名簿を押收した、復辟派は反社會主義的の攻撃を爲すべき念に驅られてゐる、政府は今後のファスシスチ的活動を抑壓し之に伴ふ陰謀を阻止すべく行動しつゝありと

英米の友誼促進
が重大外交の一と英新首相說く

【倫敦一日發電】英國新首相ボールドウヰン氏は在倫敦米國新聞通信員に對する演說に於いて英米の友誼を促進する必要を說き之は彼の最も重大な外交の一であると斷言した

米土條約締結か
米國務省ク氏に交涉と調印を命ず

【華盛頓一日發電】國務省は目下ローザンヌにあるスイッツル駐在公使ヂョセフ・シー・グルウ氏をして土耳其と通商條約締結を交涉し之れに調印すべき事を命じた

獨逸人民は窮乏して居ない

【倫敦一日發電】ルール地方を視察して來た、米國、カンサス州の前知事アーレン氏は『獨逸人民は立派な服裝をして居り戰爭の爲めに苦しんでゐると云ふ樣には見えぬ』と

伊內閣信任案可決

【東京電報】三十日伊太利下院は賛成三三八反對八三の大多數を以て政府信任案を可決し次いで賛成一八八反對六二で過日來討議中であつた選擧法案を可決した

露航空軍組織か

【倫敦一日發電】露國陸海軍長官トロツキー氏は莫斯科に於ける全露勞農執行委員會に於て演說し國防の爲め優勢なる航空軍を組織すべきことを要求し佛國がポーランド、ルーマニアに資金を供與することを批難した

米の禁酒令と我要求
適用の際手加減をして貰ひたいと

【倫敦三十一日發電】華盛頓來電 日本は諸々列國と共同して米國に對し禁酒令を船舶に適用する際國際的友誼を考慮せんことを要求した日本は指摘して曰く日本船舶は太平洋を航行するのみならずパナマ運河を通過して大西洋に赴くと

人質は悉く釋放
する事に交涉纏まる

【上海一日發電】三十一日の政府對土匪の交涉の結果は極めて良好で土匪側は直隸政編の條件を容れ一、外人は無償にて釋放する事二、一日八名を釋放し後各國一名宛四名を尙人質として留め編成完了後全部釋放する事に決した

許崇智油頭より逃る

【臺北一日發電】廣東省より歸來した臺灣總督府囑託の語る所に依ると油頭の政局は二十七日より急轉直下し洪兆麟氏が突如油頭に來り部下を糾合して許崇智軍の撤退を迫り許氏は米國軍艦で香港を經て廣東に落ち洪軍は潮州を占領したと

土匪百萬圓を要求

【上海一日發電】過般來の交涉の結果臨城の土匪は人質中各國人一名宛を殘し八名を一日釋放する事を承諾したが軍隊撤退として百萬元を要求して居る

各國武官軍事視察

【北京一日發電】各國軍事視察の爲高級武官十三名及支那武官二名は一日午後軍事視察の爲臨城に向け出發した

日露交涉と海軍意見
意見書を加藤首相に提出

【東京電報】日露交涉に關し政府部內に於ける空氣は漸次[illegible]つゝあるが既に海軍側の意見は日本國民の經濟上の必要條件として日露交涉を開始し進んで英米のみならず世界的必要たる所以を說きて之を勸誘し若し聽かざる時は單獨にても交涉すべしとし既に加藤首相の手許に提出されあり同時に北薩哈嗹の價値に就ては或專門家筋より同地に於ける石油は十億噸と見積り石油埋藏量をも合算し約一億六千萬圓と評價せる調査資料も提出され居れりと

授陞爵の御沙汰あらんか

【東京電報】最近牧野宮相が加藤首相[illegible]

恩給局の大多忙
筆頭は山本伯の一萬圓又は國公

【東京電報】今回[illegible]

日露交驩會

【東京電報】二日午後[illegible]日露交驩會には三宅[illegible]を代表して挨拶を[illegible]

林業交涉解決

【東京電報】沿海州林業[illegible]木村[illegible]氏間に[illegible]

二千萬圓を要する
私鐵合同後資金の問題
朝鮮としては低利の外債を希望する
大藏省當局は內債を主張してゐるが
孰れにしても一日も早く解決したい

既報の如く朝鮮私鐵合同は朝鮮中央、西鮮殖產、南朝鮮、朝鮮產業、朝鮮森林、兩江拓林の六社の合併を見るに至り五月二十九日附を以て總督府より認可の指令を受け朝鮮鐵道會社と名稱を附し十月一日創立總會を開催するの運びになつて居るが合同後本年中に要する資金は今日まで即ち合併前の各會社所要額を基礎として算出すれば六百萬圓で足る譯であるが合併に伴ふ新線建設を必要とするものがあるので如何にしても二千萬圓を要すべしとのことで該資金は

借款に依る

外なく而して何れにしても私鐵合同後に於ける資金問題に關して大藏當局は相當便宜の措置を爲すべしとの諒解を得ることとなれば何等顧念する所なく容易に資金問題は解決するものと觀測されて居るが假令借款にしても內債に依るべきか將又外債に依るべきかは未だ決定せざる模樣である朝鮮としては外債を希望して居るが大藏當局の意嚮は今この資金を外債に依りて應ずるに於ては右輸入資金は結局朝鮮より內地に流入して資金過剰を招來することとなるから內債に依らなければならぬと云ふにあるらしいと傳へられて居るが何故に朝鮮として

外債を希望

するかと云へば外債は內債より低廉なる利率で使用が出來るからである今回の東拓外債は年六分五厘(利回り七分三厘)であるが內債にすれば如何しても一割の資金に依らなければならぬ譯で金剛山電鐵でも皆一割の資金を使つて居るのであるが左樣な狀態にあるのだから外債にすれば假令經由機關を要するとしても一割より低廉な金利の資金を使ふことが出來るのであるこの金利問題は經營上の大問題であるから是非共外債に依らなければならない理由の[illegible]く大藏當局は朝鮮への外資輸入は結局內地へ流入して資金過剰を來すから感心が出來ぬとのことであるが此の內地への

資金流入は

何等の對策無しにいくのではない私鐵合同事業の進行に必要なる物資購入の爲ち日本資金であるから別に杞憂を爲すべきものではあるまい然るにも拘らず大藏當局の意嚮が徹頭徹尾內債にあるならば金利の關係上一千萬圓中六百萬圓は內債に依り殘餘の四百萬圓は預金部からでも融通して貰はねばなるまいと思はれる丈けは有望視されるとの事だが孰れにしても一日も早く本資金問題の解決せん事を切望して止まないと某有力者は語る

副業共進會開催
非常に有意義な催し=開期は十月上旬=會場は景福宮內
西村殖產局長語る

朝鮮の農村に對しては副業の振興策を講じ一日も早く產米の增殖を圖る事は我國の食糧問題から云ふも一日も忽諸に付すべき問題ではないとされて居るが更に農村の振興策としては種々の方法があるのである。然し現實の問題として差當り副業を獎勵する事が最も效果が多からうと云ふので過般の道知事會議に於ても農村振興に關する答申として此の問題が最も多く叫ばれた樣な譯で左樣に此の副業獎勵の問題は今や朝鮮の農村にとつては頗る重大な問題である。更に會場としては景福宮に於て三週間[illegible]

此時機に於て

朝鮮農會で副業共進會を開催したいといふのは[illegible]

作業狀態等

を示したいと[illegible]

而して慶會樓

は[illegible]

鮮鐵豫算割當
具體的方法に苦心中
安藤京管局長語る

朝鮮鐵道十二年度豫算の割當は未だ決定してゐないが之に關し安藤京管局長は左の如く語つた 十二年度の豫算に就ては大體に於いて非常の緊縮削減を爲つた關係上少いものに依つて比較的多くの仕事を行ひたいとの考へから各課長と親しく熟議を繰返した處で其の大體の方針に於いては決定して居るも具體的方法としては今尙討議を有する所があるので之が發表は出來ない、然し積極消極といふも現在でも尙盡しい仕事は相當行つて居る所で成績の如き其他に於ても繼續的の仕事は決して之を變更するごとき事はなく唯或は一部新規事業に對して繰延べの止むなきに至るやも知れないと思つて居る今年度の總で非常の困難で決定豫算後に於ても相當の苦心は要するであらうが大體の豫想としては昨年は多少共純利を得て二千萬圓は本社に償還して居る程で此程度の營業成績を擧げたい者と考へて居ると豫算の未決定に於ける苦心を語れるが、更に不足額問題に就て課長は曰く未だ何れとも確定して居ない筈である勿論本社から借入をするか又は其他の方法に依るか未定で何分本問題に就ては總督府から何等の指令もないので果して本社より送り込むか何とも見込も立たぬ次第であるが我等の知らざる處であるが本社と雖も夫れ丈けのものが只遊んで居るものとは考へられない、尤も大分長いことであるから或日中には何れかに決定するであらうと思つて居る又餘り長くなることは我等として望まない所である(商況日報)

有吉總監東上
五日朝出發

有吉政務總監は中村秘書官を帶同し[illegible]

朝鮮水產會成立
本部は京城=十二年度丈け釜山

朝鮮各道に於て水產會の成立した後之を聯絡する如くであるが其の後各道水產會の代表者は釜山に會合して總督府の指令に依り設立の件を打合せた結果京城府に之を設置する事となり但し大正十二年度に限つては今日まで水產組合の本部が釜山に設置されてあつた關係上種々の事情もあるので此の一ヶ年に限り釜山に設置する事を決定したが大正十二年五月三十一日附を以て總督府より設置認可の指令に接したので之を以て多年の懸案であつた朝鮮水產會は京城府に設置せらるゝ事となつたのであるが十二年度に限つては釜山に設置せらるゝ筈である

家蠶絲生產狀況

大正十一年に於ける家蠶絲製造は工場組織に依るもの八人製額一千七百四十二貫其他に依るもの製造者數二萬九千百三十一人[illegible]生產額一萬四千四十三貫にして合計に於て製造者二萬九千百三十九人[illegible]前年に比するに[illegible]の減少を來せるも[illegible]の增加を示したるが之は[illegible]繭價は前年に比し相當高價を以て取引せられたるに依り一般製造者は繼續するよりも寧ろ繭の儘販賣するを有利と見做し[illegible]工場組織に依る製額增加したるを以て[illegible]

京畿春蠶好績

京畿道內の春蠶は發育引續き良好にて掃き立ては既に上簇し六七日頃には多少の新繭出廻りを見るべく收繭高は一萬一千石を下らざるべしと

赤字定款改正
平和事業の範圍を擴張

日本赤十字社定款は主として戰時傷病者の救護を目的として[illegible]

英皇帝御誕辰祝賀

大不列顛國皇帝ジョージ第五世陛下の御誕辰に相當するも當日は日曜日に付[illegible]

法政研究會擴張

京城に於ける唯一の法政研究機關たる永樂町の法政研究會にては昨年より有志の爲め高等科を開始し本年三月第一回の卒業者を出したるが[illegible]

一、授業開始 六月四日
二、授業時間 一週四日間夜間二時乃至三時間(月、火、木、土)
三、科目 刑法、民法、刑事訴訟法、民事訴訟法
四、會費 一箇月金三圓十錢

最近電報發着數

最近三日間の調査に依る京城郵便局より朝鮮內各道への電報發着通數は左記の如き數字を示せるが最も多きは慶尙南道の五百三十四通を主とし咸北の四百四通之に次ぎ最少は忠淸北道の八十通であると

京畿 百七十二	忠北 八十	忠南 百七十四	全北 二百三十八
全南 二百三十	慶北 二百五十	慶南 五百三十四	黃海 一百二十六
平南 二百六十四	平北 三百二十八	江原 百五十	咸南 三百四十八
咸北 四百四			

山室軍平氏入城

救世軍大佐山室軍平氏は四日午後八時より公會堂に於て講演を爲し同夜十一時發列車にて奉天に向ふ由

出張命令(二日附)

監察官 田中[illegible] 忠淸南道管內へ出張を命ず

人事消息

▲今井田淸德氏(遞信省經理局長)事務視察の爲め鮮滿地方へ出張中なるが二日午後六時四十分京城驛着列車にて入城の筈
▲馬野京畿道警察部長 四、五の兩日加平警察署巡閱の爲め出張の豫定
▲高橋章之助氏(辯護士)二日淸津より歸城
▲小川勝平氏(辯護士)淸津に出張中の處二日朝歸城

常夏の國より(三)
守屋榮夫

―海峽殖民地から印度にかけて―
―巨人の如き椰子、棕櫚子―
―釋尊を偲ばしむる菩提樹の蔭―

香港までは柳もあり、松もありました。殊に香港の周圍の山は日本から持參したといふ松樹が所もせに繁茂して居るのが見られました併し海峽殖民地から印度の方にまゐりますと、松は殆ど見えませぬ柳も日にとまらないやうになりました、そして旅人の目を動かすものは棕櫚子とでありました。殊に椰子はセーロン島に入るに從つて多く、椰子は大なるものは十間もあらうといふスラリとした幹を立てゝ其の上に羽根でも結んだと思はれる葉、五六葉を天空に開いて立つて居ました。椰子を見ると羽毛で飾つた帽子をつけた道の行列が思ひ出されました。棕櫚子は棕櫚に似てもつと大きく、根もとから葉が茂つて高さも椰子位あり背黑い葉を茂らせて居りました。椰子は道の側に一列に立ち並んで居るのもよく、林を爲して森の居るのも壯觀でした。コロンボから上陸してカンデーの間に峻はしい山を越える所がありますが、其の峠から重疊たる山又山の上に椰子や棕櫚子が一面に繁茂して居りました、遠くから見ますと天に向つて差し出した其の手の掌等を求めんとして居るやうに思はれました。樹にも大きなものがありました。一々は記憶して居りませぬが、路傍樹として道路にかげを作つて居る樹、大きなものは二抱も三抱もあるものを見ました。

セーロンに來て、想像もつかなかつたのは菩提樹を見ましたが、菩提樹と申せば、葉かハート形を爲して居りまして、柔和な感じを與へて居る上に枝を張りくのび、葉が繁茂してまるで天蓋のやうな樣に地を蔽うて居ります。其作り爲した木蔭は四五間四方もあるものがあります。印度は暑い所でありますから、斯うした木蔭に集つて來る事が必要でしたらう。又其の樹の氣分がいつでも包容的で平和な氣分から釋尊をひきつけたことであらうと思ひました。カンデーの佛寺の側の菩提樹は殊に大きなものでした。私はその下に立つて釋尊と法悅の涙にくれて地にひれ伏して居る善男善女の群れとざまづいて居る事を說いて居られる釋尊の姿を彷彿たらしむることが出來たのでした――。故國に見られぬ菩提樹の花――美しき芝生の天鵞絨果實の實――常夏の國ですから勿論故國に見るやうに稻や、竹や芭蕉や、玉蜀黍や胡瓜、茄子、ダリヤ、朝顏などがありました。併し茄子にしても、年に數回の收穫があるさうで二月の最中に[illegible]

到る所で大きく美しいものを見ました。殊に驚くまでに美しいものは竹でした。稻は馬來半島のセーロン島の方では刈取つて跡から芽ばえた竹の畑が尺餘になつて居ました竹でも藤竹でもすく根もとから枝を出さないで出て居る竹林の中に密を相抱いて水を迎さめ密林を爲して居ました竹の林ではなくして寧ろ何處かの竹の藪の樣に見ゆるに至るまでも故國では見られない程大きく繁茂して居るのでした。それから其の芝生の美しいのには驚かされました。香港から東に見られぬ中に出たのはローンの所々にも其の地の模樣で各家庭の庭を芝生を敷きつめたやうになつてゐます。殊に植物園二帶のロービロードを敷きつめたやうになってゐました[illegible]は水をやつて手をいれて居るとは思はれぬ程見えて二月の寒い時にも青々としてゐるのが印象的でした。目がさめるやうな青緑の氣をおぼえた[illegible]

ニスコートにしても年中この芝生で飾られてゐるのです。又果實の國です。年中果實が家の周圍にぶらさがつて、味ふ人を待つて居るのです。バナナ、パアイナップル、マンゴスチン、ジャガイモ、マンゴー等[illegible]故國では味ひ得ないのがありますが、何ともいへない芳烈な香氣は其の生產地でなければ想像も出來ないのです。それから一見丸茄子の樣な形をして其の中に白紹につゝんだやうな實があるマンゴースチン、ジャガイモの樣なやうで、切つて見ると、赤味がかつた肉があり、黒い種子を持つてそれで香氣のある果物の高いパパイヤ、赤いとげのある中に、水色の實を藏するラーンブータンなど、皆何ともいへぬうまい味ひのするものでした。此の外に瓜といつた風で黃色味のある肉を持つて香氣の高い果のやうなもの、土人が最も好いて食ふといふ瓜形のドリアンがありますが、ぬか味噌の臭氣が堪へられぬとか、どかされて食べてはみなかつたのです。

茶話

朝鮮では當面一番何を渇望してゐるかと云へば言はずとも分かる之は資金である▲資金に枯渇してる上に非常な眼の玉の飛び出るやうな高利な金を使はねばならぬ▲この資金問題と金利問題とは何とかして一日も早く解決をつけたいものだ▲私鐵は合同したが借款問題は未だ解決せないでゐる他は推して知る可しだ▲借款と云へば現に京城電氣と金剛山電氣とは一割の金を使つてるがこれは金融會社であればこそ算盤がとれる話▲ところが金剛山電氣も京城と云ふ一割つけ目のところが京城電氣が獨占してゐるのでいさゝか困つてゐたが▲京城電氣が獨占營業の權利を得てゐる認可區域は京城府內で龍山麻浦地方は含まれてゐない▲これを發見した久米社長は假令それが全部でなくとも京城市民に安い電氣をこれで供給することが出來ると言つて喜んでゐるとのことだが▲現在京城電氣は十燭光が一燈十錢だがそれが七十五錢で市民に供給されることになるんださうだ

商業登記公告

[illegible]
右大正拾貳年五月[illegible]日登記
京城地方法院永登浦出張所

商業登記公告

[illegible]
平壤地方法院

商業登記公告

[illegible]
平壤地方法院

法人登記公告

[illegible]
京城地方法院群山支廳

法人登記公告

[illegible]
京城地方法院平康出張所

商業登記公告

[illegible]
右大正拾貳年五月貳拾壹日各登記
平壤地方法院

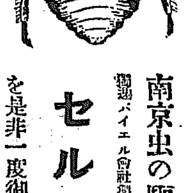

南京虫の驅除には
獨逸バイエル會社製最新藥
セルタン
を是非一度御試用下さい
輸入元 仁川 世昌洋行
特約販賣店 京城本町 山岸天佑堂藥房

岩中半六
堀重一
小田村喜一

右本倶樂部公認候補者今回の元山學校組合會議員選擧に際し甚大なる御後援に依り打ち揃ひ當選の榮を得候段感謝に不堪乍略儀以紙上厚く御禮申上候

有權者各位

公友倶樂部

今回元山學校組合會議員選擧に際し當選の榮を得候段偏に各位の深甚なる御援助の賜と深く感謝の至りに不堪茲に乍略儀以紙上御厚禮申上候 (イロハ順)

猪伏臺太郎
星野和正
竹井三郎
岡崎通義
山縣象二
杉山春次

有權者各位

故北白川宮の御遺骸東京御着
驛前に於ける市民の御出迎

日本で他に類のない震動の激しい鐵橋
河底が洗ひ流されて橋脚が岩盤に届かぬ大同江鐵橋
鴨綠江鐵橋より五倍の震動【大森博士談】

滿鐵本社の依頼に依つて鴨綠江橋梁及大同江橋梁の振動檢定及京義線の列車振動を測定し二日歸東した大森博士は結果に就て三十一日京管局第一食堂で講演をしたが其要點を大體次の如きものであつた 鴨綠江鐵橋は架設の當時中央回轉橋の橋脚は河床より廿五尺、掘り下げ岩盤に十尺五寸許入つて居り他は四尺乃至二尺岩盤に喰込ましてあるが現在は河水の漲縮と水流に依つて土砂を洗ひ流し岩盤を浸蝕して現在

五尺に 減じた相である 其爲めに當局でも心配して居る樣子だが私の考へとしては橋脚が岩盤上にある以上は決して危險はないと思ふ 鴨綠江の回轉橋脚は三十尺、其他は二十尺で三十尺橋脚に於ては私の豫想とは意外に振動が劇い汽車の通過した時に於て此の

回轉橋 の一番振動したのが〇、三ミリメートルで二十尺橋脚で最大のものが〇、三三ミリメートルであつた、更に開閉の回轉に伴ふ振動は夫れより更に劇く五分の一ミリメートルで殆ど振動が無いと云つてもよい位で實に立派な設計である、而して高さに於ては桁上二十八尺桁上り水面まで四十七尺合計七十五尺であるが高くなつても充分である

大同江 橋梁は第二號橋梁の四號橋脚が一番振動するので測つて見ると唯乘つて居る丈けでも列車が通ると非常に振りが多く一、四ミリメートル即ち鴨綠江鐵橋の約五倍で振動しこんなに多く振動する橋梁は內地にも其例が尠い、原因は河底が大分洗ひ流されたのと一つは岩盤まで達して居ない相である、これは非常に變遷すべき事である尚列車の振動の

軌條の 弱いものは上下動が起り左右動は線路にはあまり關係なくカーブに依るものが一番多いのである一秒か二秒の間に數回動搖する事はこれは一つの動く原因の反動に依つて同じ方向に數回動くもので軌條は枕木、レールに關係し重量との關係である」云々

故成久王殿下 御葬儀の日
全國の艦船は半旗を揭揚

故北白川宮殿下御葬儀當日たる八日は早朝午前五時御本邸棺の間に於て最後の祭儀を行はせられ同六時十分轜車御發引の御儀あり轜車に奉遷された御靈柩は兵卒が之を引き奉らせて午前九時半豐島岡に御著あり斂葬の御儀を行はせられ御葬儀を終らせらるゝのは十一時頃である、儀仗兵は近衞一個聯隊に騎兵聯隊を加へ海軍からは二個大隊と軍樂隊が參加し全國の在泊艦船は半旗を揭げることになり當日は通常禮服を著した者は一般に御參拜が出來ると(東京電報)

裁判所の表門に 勞働旗翻る

過激小作の三派聯合の示威を試みた際警戒の巡査を殴打され南水喜太郎が[illegible]

紋切型の挨拶で
出馬する京城の學議候補者
理想選擧標榜は僅かに三名

月が更まる迄は鳴りを靜めて何だか物足りぬ樣な思ひをさせて居た京城學議の候補者も六月に入つて急に多くの候補者がムク／＼と頭を擡げて來た、最近に至つて愈鮮明になつて來たのは昨報の秋山啓次、福島莊一郎、光延丈成氏等が龍山方面の公認候補として立ち酒井與三吉、池田長次郎氏等が飛出した、それに本吉清一氏が新に名乘を擧げたので都合二十二名の候補者となり定員を超過すること四名といふ數になつて來た、何れも猛烈な運動を試みて居るが其實では申し合した樣な口調で『最初は出る積りではありませんでしたが……』やれ町內から推されて……とか、やれ各方面の懇望止難くとか紋切型を並べて居る手合が大分ある是等の候補者中で理想選擧を標榜して居るのは瀨戶多平君、吉田直君等である、二十二名の候補者の顏觸れを打眺めた某通人は曰く『此の中で樂に當選するのは僅々九人であらう、而して某々氏等二名は先づ／＼と云ふ所で其他の人々即ち半數の人達は充分に猛烈な運動を試みなければ危いものだらうと思はれる』と恰も易者見たいな事を語つて獨り悅に入つて居た

公課の未納者でも投票權がある
選擧權の行使を怠るは學校組合を侮辱する事だ

京城學校組合會議員選擧有權者數は前回即ち大正九年に於いては七千八百五十人なりしも今回は一萬二千四百五十人に達し四千六百人即ち約六割の增加を見たのである、選擧資格は今回も前回と全然同樣であるのに斯くの如く有權者の增加せしは組合施設の擴張に伴ひ組合負擔額の增加せしと及組合員の數も漸次增加せしと一年以上の住居者が漸增せしこと等が原因である、要するに有權者の斯く多數增加せしは組合の發展を祝賀するものと言ふべきである處で選擧權があつても之を行使せねば何の役にも立たぬ、前回には投票者六千二百六十四人投票せざりし者千五百八十六人にして有權者の二割強に達して居る病氣旅行等不得已事故の爲選擧會場に赴くことの出來ない者は致方ないが然らざるものにして之が行使を怠る者は實に組合を侮辱する者である當局は組合の爲に投票者の多からんことを欲して已まぬのであつてそこで當局に於ては公課滯納處分中に屬するが爲に折角の選擧權を行使することが出來ない樣なことがあつては甚だ遺憾であるので爾來滯納額の納付方を督促したるに其後滯納額は續々納入を見つゝあるを以て選擧當日に至り滯納處分中なるの故を以て投票を拒絕するものは多くはない見込である或は全く無い樣になることを祈るのである 尚公課の未納中のものと滯納中のものとは全然別であつて未納中の者は何等不便を蒙らぬ、滯納處分に着手せらるゝものは投票は出來ぬのである、又滯納處分を受けても選擧の際までに納入するものは投票し得るのである、要するに當局は選擧權行使上の障害は速かに之を除却し有權者の各位が悉く神聖の一票を投ぜられんことを希望して已まぬ(長尾京城府理事官談)

蠅取デーを定めて
府內一齊に蠅捕を勵行

京城府に於ては常に蠅の驅除を勵行し各町總代並に衞生組合長に督勵を依頼し特に六月より八月に亘り三ケ月間毎月一日十五日を蠅取デーと稱し府內一齊に蠅取を勵行せしむる事に一方衞生思想鼓吹の目的にて六月十日より十四日に亘り五日間午後八時より十一時まで府內校洞、齋洞、壽松、孝昌普通學校及び[illegible]の五ケ所に於いて衞生活動寫眞を映寫する事に決し又各町總代を始め府內公職者及新聞記者等の觀覽を請ひ[illegible]

『日本男子の面目だ』と 素裸體となつて
橫暴な支那官兵を追散らす

鴨綠江下流大孤山市街は最近馬賊の橫行甚だしきため同地警察署では夜九時後に於ける市中の交通を禁止し通行人に對しては一々誰何して市中の安寧を取締つてゐたが去る五月三十日午後八時頃同地居住雜貨商德島縣人阪田弘毅(二〇)は夕食後散步のため戶外に出で最近き兵營前橫通りに差掛つたとき突然行手より數名の支那官兵に呼止められ剩へ附近の林木陰場にて銀一元を提供せよと威嚇されたが阪田は理由なくして金錢を提供する義務なしと拒絕した所橫暴なる彼等官兵は多勢を頼みに各自帶劍を以て亂打する仕末に阪田も遂に決心して素つ裸となり撲へ來つた仕込杖を拔き放ち再び暴行せば日本男子の面目上其儘には捨置かぬぞと大見得を切つたので此の勢ひを見た數名の官兵は初めの元氣は何處へやら呆々の態で雲を霞と逃げ失せたが急報に接し同地駐在の安東領事館警察署長田治と同道にて同地兵營を訪ね長に對し強硬なる交渉を開始し場合によつては東邊道尹に向け談判する旨を言ひ渡したので兵營長も部下の不法を陳謝し相當の處置をとる[illegible]

東京に

二日午前二時三十分より續いて五時三十分又強震あり被害程度は未だ判明せぬ[illegible]

紙幣偽造で詐欺
發覺して五名檢擧さる

[illegible]六〇番地[illegible]新設里二〇十[illegible]二六の八番地金錫[illegible]揚げた彼等は昨年冬以來[illegible]した操作機械の偽造器[illegible]ルール仕掛の偽造器[illegible]紙幣の[illegible]を物色し詐欺を働かんとし[illegible]府內に潛伏[illegible]も探知し鍾路署[illegible]司法係の[illegible]之が犯人を嚴[illegible]一味は高陽郡[illegible]す正體[illegible]の紙幣を隱匿して數回ハンドルを回轉した上該紙幣を取出して出資者を籠絡させ大金を詐取せんとしたものであると

北青農校 盟休事件
圓滿解決乎

北青公立農業學校第二三學年生が同盟退學を行ふた事は既報[illegible]二十八日[illegible]郡守[illegible]より[illegible]生徒を校內に召[illegible]商業會長、其他各學校長等臨席の上[illegible]南總督官より[illegible]等の迷妄を[illegible]

日本の物價に苦情が出る
横濱領事館から

が爲め横濱領事館から日本の物價の高いに付ていろ／＼と苦情が出た(東京電報)

掠奪品を盜む

最近に至り馬賊警戒[illegible]二十八日[illegible]逮捕された[illegible]

獵犬泥棒
市內に頻出

獵期でないのに最近府內で飼養する獵犬の盜難に罹る者があり其筋に屆出る者が頻出するので所轄署で之が犯人を嚴探中の處利川郡[illegible]外二名が本町五丁目櫻井次郎の飼犬(百圓)を食用に供する爲め撲殺せんとする處を逮捕され又支那人野菜行商張繼祥も古市町鮫島[illegible]の獵犬時價五百圓を竊取し賣飛ばさんとする處を發見され本町署へ突き出されたが身柄は二日檢事局へ送られた

賊と刑事が川中で大活劇
苦心の末漸く逮捕

當府住所不定竊盜前科三犯崔[illegible](二〇)は昨年四月西大門刑務所を出獄後府內各所を荒し廻つて居るのを本町署で探知し搜索中の處[illegible]町五丁目に潛伏中の所を[illegible]逮捕し引續き嚴重取調の結果[illegible]學校附近[illegible]を依頼し[illegible]包圍した處之を感付いた崔は矢庭に川を渡り逃走せんとする處を[illegible]其儘の大[illegible]堤防を傳ひ上つた[illegible]鍾路方面へ逃走したるも遂に追跡した刑事に取押へられた

夫の病氣から
三人共謀で棄兒

一日午後一時頃府內永樂町一の八番地先の道路に捨兒があるのを通行人が發見し本町署に屆出たので同署で取調べた結果[illegible]府內觀鐵洞一〇四番地李[illegible]の妻安姓女(二[illegible])と共に夜陰に乘じて遺棄したものと判り直ちに取押へられた

教師排斥運動で
中央高普の盟休
四年生八十餘名無期停學

府內桂洞の中央高等普通學校四年生は英語教師である東大出身の[illegible]氏が餘りに生徒に對して不親切であると云ふので反感を抱き先般同校教師排斥の烽火を擧げて結束の上盟休したので學校側では狼狽して斡旋方を促したが生徒等は聞き入れず四年生八十五名に無期停學を申し渡したので目下紛擾して居る

可愛い唱歌會
鍾路校で開催

鍾路小學校では二日午後一時から同校講堂で同校開校第十二回記念の爲め唱歌會を開催した、壇上を巧に飾つた背景に舞臺は一面に美しい草花で飾られてゐる、父兄はもうぎつしり詰かけてゐる、高一女生徒數名の『舞踏』を謳ふ聯謡した(リズムが靜かな講堂の中空を流れて)生き／＼した聲で歌が湧る、次で小さい可愛い一年生女が繰して歌ふ、歌ふにつれて三人の少女がひたりと合つて舞踊する、歌と人とピアノの奏樂が美妙な響音がゆらぐ、次いで數々の唱歌がプログラムの順に行つて午後二時十分第二部に入り各學校教師その他多數の來聽者があつて非常な盛況裡に散會した

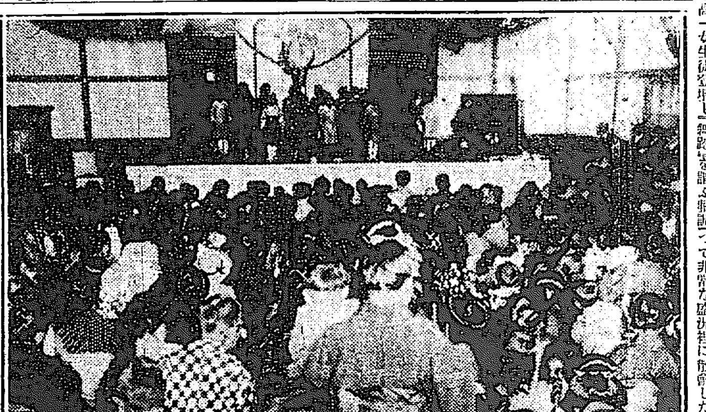

京仁リレー競走
三日朝十時本社前出發
自轉車での應援は斷る

全鮮中等學校京仁間長距離競走は愈々三日午前十時本社前からスタートする事になつた、之が發表以來各校練習に餘念のなかつた各校參加選手は今や腕を持してその期の至るを待つて居る參加各學校ではその行く手の士氣を鼓舞しその行を盛んにする爲め應援團を作り本社前出發後から又各中繼地點に配備すべく各種の工夫をこらして居る、應援團は成るべく[illegible]も定めし賑はひを呈するであらう、自轉車に乘つて自校選手の側に走ることは各校代表者の決議に依つて堅くお斷りする、審判に當らるゝ審判員各位は當日午前八時京城驛發臨時列車から各中繼點に降車された後から本社自動車に乘つて仁川まで行かれたい、歸途は成るべく午後四時仁川驛發同四時五十分京城驛著列車に乘車さるゝが便利である

選手の到着と仁川
煙火三發で第一着を報ず
賞品授與式後選手の茶話會

午前十時本社前にスタートを切つた十八名の選手は沿道各驛に中繼の選手と交代し最後の猛者は同日正午過ぎ仁川に到着すると豫想されるが、沿道の聲援は勿論仁川市街に入れば先づ仁川北部學校生徒の應援隊は市街入口の國道兩側に堵列して各校選手に聲援する事となつて居るが各中繼地點に在つては學校の生徒各數十名一隊となつて小旗を打振つゝ其行く先を指示する、斯くして市中を縫うて海岸町を一直線に出ると電燈より約一町を縮せる地點即ち決勝點を選んで決勝の標を設けて居る、選手は此處に到着するや直ちに各校の應援の一隊に入るのであるが時期の決勝の一着者と同時に公園の上に三發の煙火を打揚げて第一着到着者の報知をするのである、決勝點に入れば來着順に其他と共に一同休憩所に入り午後一時廿五分仁川驛發の列車を待つ事となるのであるが、驛の到著と同時に本社前で賞品の授與式を行ふのであるが更に式後出場選手一百名の茶話會を催し初めて散會する豫定となつて居る

倉庫荒しの賊
遊興して發覺

龍山漢江通一の一〇三番地[illegible]倉庫[illegible]の倉庫[illegible]金受夫(二[illegible])は強盜の前科を有し[illegible]の往意人物であるが三日中旬頃より龍山の滿鐵社宅附近の官舍を荒し廻り[illegible]品全部を龍山元町一の八九番地李[illegible]に擔保(こ)に欄を明かして盛に遊興して居る處を龍山署に逮捕され目下取調べを受けてゐる

線路を枕に
自殺する處を救はる

高陽郡延禧面阿峴北里五十七番地飲食店金亞淳(三[illegible])は二日午前零時半頃阿峴町隧道附近で線路を枕に自殺を企てんとする處を發見され西大門署に保護して居るが同人は精神病者らしい

飛乘りの失敗

一日午後五時半京城驛から南大門行電車百八號が鮮銀前停留場を發した間もなく府內本町一の五三番地[illegible]二郎方雇人韓[illegible](二[illegible])が飛び乘り損ひ轉倒し顏面部に一週間の擦過傷を負ふた

大山校長手術

府內日出小學校長大山一夫氏は本年二月以來腎臟病に罹り四月中旬總督府醫院に入院加療中であつたが此程エッキス光線の診察に依り腎臟結石と云ふ珍稀なる病氣と判明し一日午後四時から植村博士の手に依り大手術を施したが多量の膿を排泄し其後の經過は良好であると

幼稚園の運動

愛國婦人會京城幼稚園の內鮮兒童百四十餘名は一日保姆に連れられ昌德宮動物園を兼ねて運動遊戲などを行ひ一日を樂しく暮した

滿鐵對高商
野球決勝戰

體育協會主催[illegible]野球大會の滿鐵對高商の決勝戰は三日午後二時より龍山滿鐵グラウンドにて擧行

硬球復試合

又硬球復試合は十日午前九時より同所にて行はれるが參加者は八日まで南大門通り三の一〇六體育協會本部へ申込まれたいと

審判員

審判長 矢島杉造
出發員 中村寅之助 宮田守衛 武若鐵三
第一區永登浦 小林秀雄 坪井賢彥
第二區梧柳洞 水元重文 河野誠
第三區素砂 大内廣美 菊田良卓
第四區富平 佐藤雅之助 龍正彥
第五區朱安 渡邊英三郎 矢島杉造 河津彥四郎 佐々亮雄
決勝審判
自轉車隊審判 柳澤豐三郎 立見太郎 宮田保 鮫岡源吉

應援團割引券

京仁間長距離リレー競走に參加さる〻各學校應援の學生の爲に鐵道局に交渉の結果京城驛發の人々は各學校で各驛に降りる學生の乘車の便を圖る爲め乘車の際割引券を窓口に差出されたい、右は鐵道局から注意があつたからお傳へする

ライオン講演會

東京のライオン講演會井上順文氏一行は過般入城以來市內各學校に於て連日巡回講演を行ひ衞生宣傳の爲め、各方面から非常に歡迎せられつゝあるが四日以後の講演日割左の如し
▲四日 京城藥學校、龍山公立小學校、同夜元町公立小學校
▲五日 京城第二高等女學校、女子技藝學校
▲六日 校洞普通學校、齋洞普通學校、水下洞普通學校、東大門普通學校、仁寺洞普通學校、同夜京城基督教青年會
▲七日 日川公立小學校
▲八日 仁峴普通學校、於義洞普通學校、昌信普通學校
尙九日より十三日迄は仁川及府內の講演、十四日より再び京城に戾り殘部の學校を講演する豫定の由

世界に一大災厄
(倫敦電報)

るコナン、ドイル氏は三十一日紐育港に於て左の奇怪な發表をした新聞王ノウスクリツプ卿の靈が余に囁くに戰爭の生存者は世界に一大災厄に恐ろしい運命に陷る一瞬光人は一時の戰爭後一ケ月位の苦痛を經驗し過ぎる物質的戰爭の爲めに人間の智慧は滅び後に災厄が來るものであると云ふ事を繰めて理解し[illegible]

天氣豫報(二日)

月經不通を快く通じ
月經不順を快く調へ
月經困難を快く治す
其他月經とまり又は不順より發る子宮血の道頭痛、眩暈、逆上、耳鳴り、腹痛、便秘、食物不進、腰痛子宮に疾病或は疼痛ある諸症に特効あり
發賣元 丹平商會

京城旭町二丁目八番地
瀨戶醫院
外科 皮膚科 (電話本局二四九八番)

開業拾週年紀念のため
六月一日より向ふ一週間
和洋定食 御一人前
金五十錢 和食五品 洋食四品コーヒー付
鰻蒲燒 御一人前 金五十錢
五人前以上は迅速にお屆けいたします
旭町一丁目 玉水食堂 電話本局二四五一番

登錄商標
雨合羽
特製防水布製
在來品ノ欠點ヲ完全ニ補フタ理想的雨具
マント型 一尺[illegible]
外套型 [illegible]
小兒用 [illegible]
黑色以外ノ色物ハ二[illegible]
▲輕クテ強イ實用向シイト馬車荷車貨車貨物用雨覆 [illegible]

耐久保證 携帶輕便
學生用雨合羽

▲革ノ如ク強イ朝鮮紙ヲ更ニ強クシタ新案特許品
▲絕體ニ雨漏リセズ(カバンヤポケツトニ入レラレ携帶ニ便利ナレバ兒童通學用トシテ妙)
特號(大人用)四尺三尺六寸二圓七十錢 三號 二尺六寸 一圓五十錢
一號 三尺四寸五分 二圓二十錢 [illegible]
黑色外ノ色物ハ一錢増
市內ハ御一報次第配達致シマス
當所又ハ京日代理部及ビ各地特約店ニテ御購メ下サイ
登錄商標
京城光熙門外
朝鮮防水布紙製造所
電話本局一〇三一番 振替京城五三七八番

地方特約店募集ス

働くには此服に限る
堅牢優美廉價
文化的作業服(カタログ進呈)
京城南大門通四丁目
ユニオン商會

謹告
三十一日夕刊本紙揭載の東年の暦校正刷り盜難云々の記事は高島暦には全然關係之無く候此段廣告候也
京城本町二丁目
高島 朝鮮總本部

內科、小兒科
川仲町
高木醫院
電話七一九番

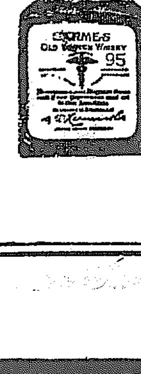

ヘルメス
ウヰスキー
最も古き歷史と信用とに
飾られたる其至純
の香味上
!

335

築港問題より先決の
大同江水運事業具體化
平壤炭の價格を遞減して販路の擴張
明年度の豫算に三百萬圓計上の計畫
測量其他の準備進捗

【平壤】藤田李王職次官が平安南道知事時代からの懸案であつた平壤築港問題は引續き新首腦者に依つて研究中に屬して居た、而し知事府尹各部長等其筋々實地の檢分もした結果遂に其の時期もより築港の急を要する問題として平南特有の天惠たる無煙炭坑の開發に對するところの販路擴張に着手して富源を之に求めるに如かずとなし築港問題より先づ大同江水運事業の研究に於ける方法として水運事業に就き之を諮かれるやうになり所謂大同江水運事業の具體化して來たので目下に於ても該事業者の興論と相俟つて其の實現に努力し是非來年度の本府豫算に此の事業を計上せしむべく目下熱中であるが本問題に就て渡邊内務部長は語る

平壤築港問題は將來工業都市として發展した後の平壤には缺く可からざる重要問題だが目下の平壤としては多額の費用を投じて迄築港の必要がないと思ふ、何故かと謂へば現在それだけの物資の集散を見ないから下手に築港するとすれば一面で荷物が無くなる狀態では實際に於て實現不可能の問題とせねばならぬそれよりも本道特有の天惠たる石炭を開發し販路擴張に努力して富源を之に求めるのが當面の急務である本道で産出する石炭は粉炭であるからして其儘使用するには特殊の設備を要する爲め止むを得ず煉炭に加工して使用してゐるが價格の點に於て內地産石炭を向ふに廻して市場に競爭する事が出來ない。その最も大なる原因は運賃問題に歸して居る爲めで鐵道便に依つて運んで居るため非常な高價なものとなるからである、然るに於て茲に運賃の問題は殆ど本道全部に關係する大同江を利用して運賃の低減を圖るより方法がない、現在の平壤炭が高價なるが故に需要を喚起せぬけれど一朝內地產に比し安價に供給されることになれば完全燃燒の裝置をしても之を用ふるやうになるのは明かな事實である、そこで目下計畫中の大同江水運事業に依つて坑口より鎭南浦迄の運賃に於て從來より二割乃至三割五十錢は確かに低減されるのであるから從つて內地產に比し優良な特徵を持つて居る本道産石炭は大に市場で競爭が出來るのである、愈々水運事業が完成して低廉なる石炭が內地に出ることになればドシ／＼市場に出ることになれば一時社會問題として喧傳されてゐる家庭燃料問題も或る程度迄緩和されるのは勿論で內地に於ける家庭燃料消費額は一億五千萬圓を超過する狀態に鑑み、もし平壤石炭が之等の燃料として使用されるやうになればそれこそ本道今後に於ける發展は期して待つべきものがある譯である。以上の理由に依つて明年度總督府豫算に是非共この計畫を計上して貰ふべく畫策中であるが問題は大に具體化して來てゐる。總工費は約三百萬圓は要るが差當り繼續事業としても好い最初は鎭南浦から大同江本流を出あたり迄と支流南江を寺洞あたり迄の完成を見たいものである。この水運事業の大體は大同江の淺瀨のケ所に堰堤を設けて閘門式の舟楫便を講ずるので末梁に於ては以前から測量其他にも著手して相當進捗を見て居る次第である云々」

滿鮮商議決議事項
近く陳情の手續に及ぶ

【安東縣】滿鮮各地に開催された滿鮮商業會議所聯合會に於て決議した議案に就ては爾來當地商業會議所にて整理中の所此程役員會の承認をも經了したので近く滿鮮商議聯合會長金井佐次氏の名義を以て夫々陳情の手續に及ぶ筈なるが今回發送すべき決議案は左の二十件である

一、日本輸移出品の數量に關する取引上の單位を實際と符合せしむる改良方促進の件（仁川提出）全國商業會議所、各府縣知事、農相宛

一、在支那日本人商業會議所に對し滿鮮商議聯合會に加入方勸誘の件（釜山提出）在支日本人商業會議所宛

一、鐵道及船車運輸移出入貨物の發送地に附屬する商物明細の記載方正確を期する件（安東提出）日鮮滿各商議所宛

一、滿洲輸出品の取引上品質の明示及擔保の一定に關し研究を遂げ之が實行促進の件（釜山提出）在滿各商業會議所及各特産物商組合宛

一、滿鮮商業組合及車輛特別方要望の件（奉天提出）滿鐵社長宛

一、奉天に國際的商品陳列館建設方要望の件（奉天提出）首相、農相、藏相、外相、拓殖局、關東長官及滿鐵社長、奉天總領事宛

一、大豆等造り方改善の件（下關提出）咸鏡南北道知事宛

一、日本內地と滿洲朝鮮間との小包郵便料及び爲替料並に電信料を低減方要望の件（元山、大阪提出）首相、遞相、外相、藏相、拓殖局、關東長官、朝鮮總督宛

一、滿洲各地より日本內地行き鐵道貨物の運賃を諸地擴の制度に改正方要望の件（平壤提出）鐵相、藏相、滿鐵社長、關東長官、朝鮮總督宛

一、滿洲各驛より內地及朝鮮の稅關所在地行きの貨物に對しては既往の如く國境稅關に於て通關手續を行はれんことを要望の件（平壤提出）首相、藏相、外相、鐵相、滿鐵社長、關東長官、朝鮮總督宛

一、在滿鮮人に對し精神的教化の普及並に經濟的保護施設を加へられんことを要望の件（京城、哈爾賓、長春提出）首相、藏相、外相、農相、拓殖局長官、關東長官、朝鮮總督、奉天總領事、安東領事、在滿各領事、

一、關稅定率に對する特別要望の件（安東提出）首相、藏相、外相、關東長官、朝鮮總督宛

一、朝鮮南滿各港及び大連より上海に至る命令航路開始を要望の件（釜山提出）首相、遞相、拓殖局長官、關東長官、朝鮮總督宛

一、撫順炭の價額を增加し日本內地に輸出し內地に於ける燃料の調節を圖り以て國家的大義に貢獻せられんことを要望の件（大阪提出）農相、拓殖局長官、關東長官宛

一、滿洲博覽會開催方要望の件（奉天提出）首相、農相、藏相、外相、拓殖局長官、朝鮮總督、關東長官宛

一、朝鮮長崎間命令航路の復活方要望の件（安東、奉天、長崎提出）大阪商船、朝鮮郵船、長崎縣知事、朝鮮總督、總督府遞信局長宛

一、安東及營口の兩海關稅務司に日本人を任用すべく交渉せられんことを要望の件（安東提出）首相、外相、農相、關東長官、朝鮮總督宛

一、滿蒙に於ける土地商租に關する施行細則を確定實施し在住邦人の經營する農工業の基礎を安定せしむべく交渉せられんことを要望の件（奉天提出）首相、外相、拓殖局長官、奉天總領事、關東廳長、各政黨本部宛

一、滿鮮直通長距離電話を至急架設せられんことを要望の件（安東提出）首相、遞相、拓殖局長官、關東長官、朝鮮總督宛

一、關東州並に滿洲に商業會議所令を施行せられんことを要望の件（大連提出）首相、外相、農相、拓殖局長官、關東長官、奉天總領事

仁川航路 木浦延長實現
每月二回宛寄港

【木浦】遞信局より朝郵へ交渉中なりし仁川濟州島航路の木浦延長の件は今回愈々實現する事となり同社にても來る五日忠淸丸（七六二噸）を初回として月二回寄港せしむる事となりたり其寄港順路は仁川群山木浦より更に引返して群山仁川濟州島大連に至り寄港地は木浦に寄港して仁川に歸着するものなるが次回は來る十九日寄港の豫定し居れるも當地にてはあまり突然の事とて貨物其他の用意なく準備未だ通知なき爲め目下寄港方協議の打合せ中なり

大裡里建設の計畫
最近の擴張は發展の趨勢を表現す
有志と實行方法協議

【裡里】全北裡里が湖南の中樞にして交通又四通八達の便ありて遠く大都市を形成すべき要素を有し居る事は贅を要せない處であるが最近著しく高層なる家屋の建築日に次いで增加し高等農林學校の設置東拓支店殖銀支店の改築に伴ふ新道路の開通は頗に市街美を加へ停車場の如き殆ど近の擴張は頗に發展の趨勢を表現してゐるものであるが益山面では之れが大勢に鑑み一大都市計畫を實行すべく益山面長大澤藤太郎氏は去る卅一日夜裡里劇場に有志一般を招集して市街計畫に關し一般有志の努力を望むと同時に現在の面財源にては到底之が遂行上經費支出の餘裕なく依つて施設に伴ふ受益者より特に賦課金を徵收せん事を協議したが今計畫せんとする重なる種目は左の如くである

▲衛生保安（一）公園（二）上水道（三）下水道（四）墓地及び火葬場（五）屠畜場（六）汚物處分（七）避病院（八）遊廓

▲公共的社會施設（一）諸官公所（二）病院（三）公會堂（四）商業會議所（五）圖書館（六）學校（七）共同宿泊所（八）公設理髮所（九）公設浴場（十）幼稚園（十一）孤兒救幼老院（十二）劇場（十三）公設市場

南商評議員會

【鎭南浦】商業會議所評議員改選後第一回定期評議員會は二日午後六時より同樓上に於て開會せらる可く附議事項は一、大正十一年度事務報告二、大正十一年度當所經費收支決算報告等であつて閉會後川添其他の關係官民を朝日館に招待せり

金組聯合會總會

【海州】黄海道金融組合聯合會では去る三十日午前十時より本會事務所で第五回定時總會を開催飯尾知事は財務部長江口理財課長を伴ひ臨席した小林聯合會理事長會長席に就き開會を宣すると共に當局の經過報告と將來の方針に關し一場の演說を試み（一）大正十一年度の財產目錄貸借對照表事業報告書剩餘金處分に付き決議の件（二）監事改選の件（三）監事の意見承認の件を會議されたが一瀉千里で決定され表彰式あり小林理事長の式辭に次で表彰者十一名の總代として儒川伊藤理事が答辭を朗讀した夫れより記念撮影等あり午後一時一旦閉會更に打合會が開かれた

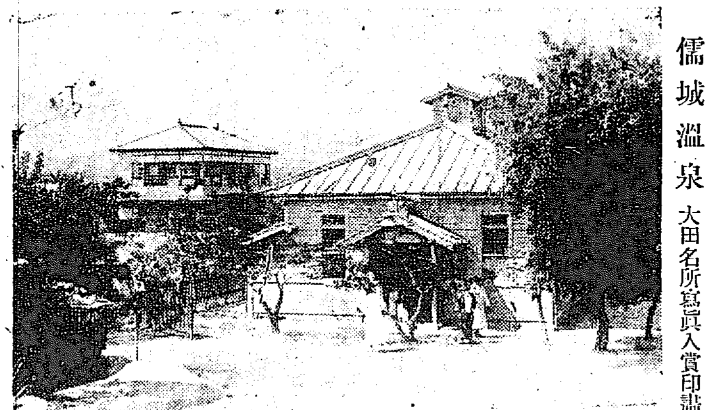

儒城溫泉　大田名所寫眞入賞印畫

煙草代用に
桑の葉を喫む
體力を恢復する相だ

【平壤】平南龍岡郡陽谷面新化里居住の老人は桑の葉を摘んで乾燥し煙草の代用として盛に喫みはじめた、桑の葉は衰へた體力を恢復する効能があるので衛生上からも保健上から見ても有益で所謂一擧兩得だと盛んに賞讚して喫んで居るさうだ

問題となる人々（下）
新義州學議總選擧を前に

元吉矢市君　旭町の菓子屋で前議員たりし事あり之が前年の落選を雪辱すべく立候補した人であるが記者は未だ確報を得ない、君は經歷とて見るべきものなき常識家として知られた公平な人物である相な

井口文彦君　製紙會社支配人で部長として當府有數の社交家前年會社を辭めて後は最高を贏ち得たが本年は會社の閉鎖から內輪の有權者は其の半分に滿たず殘る氣の毒な運命に陷り今は懲々と散る滿き一票を一々拾はねばならぬ譯だから其苦勞は同情に値する、君は氣骨のある有權者の同情は意外に多いのでマサカ府內の好骨漢は此の好論客を落選させまいが苦戰たる事は爭はれぬ、此の外仄聞する處に依ると松隈一派を代表して松隈新次氏郡六太郎、醫師會の古山佐十郎、醫師會の瀧澤三九郎、消防組頭の岡本茂、醫館の朝日奈滿九郎君等の面々は盛んに宣傳されてゐるが松隈一派は六太郎君よりか現議員で金融組合長の伊藤君なれば勝算があるとの說もあつたが結局伊藤君に再出の意がないので茲に六太郎君を擔ぎ上げた模樣で又醫師會の古山君は現議員の小野治郎君が斷念せば此の際醫師會の爲にと自ら陣頭に立つ事を聲明したが既に一度議員たりし事あり醫師會として廻り持ち議員選出の準備から行けば今回は宇佐英雄君が順序であるとしても公然たる宣言はなかるべく加ふるに山內武次郎君（現平北道衞生課長）の如き戰術家を失つた醫師會として果して當選圈內の得票にありや否やは問題である、齋藤部君は目下病氣加療中で自分としては既に辭退してゐるが警察陣としては是非共一人の議員選出の意氣込みあつて大體に於いて病氣に頓着なく擧げて騷いでゐるが或る一派は大藤部君に代へんと努めてゐる傾向もある然し兩君共餘り氣乘せず要するに野手醫長上流から歸任の上でないと決定せぬは勿論の事である、岡本君は世間が騷ぐ許りで本人は甚だ冷靜に運動をしてゐる程で問題にならず朝日奈君は土木建築組合を主として立つた譯に云はれてゐる、中產階級の中堅サラリーメンを代表者として一部有志が有產階級に媚ず無產階級を傷らぬ人物を得て月給生活者の爲め氣焔の氣を吐く買ふといふ意味で推擧してゐる新義州に長吉元久藏君を擬してゐるが同君は京管局の規定で駄目だと尻込みをして容易に承諾をせぬ、規定とあれば致し方がないが、どうせ幹部の了解あれば宜いのだから、そんな官僚的な規定なんかぶつ飛して花々しく出馬せよと迫る醜者家もあり吉元君も困つてゐるが、地盤としては從業員と保線區其他關係者を網羅すれば無競爭で優に當選の位地は占められるので吉元君も更に氣が無い譯でもない、それからブルドック多田藤吉氏を後援として猿者の出現は識者間に注目されてゐるも氏は目下出城中で今の處此の多田一派を代表する立候補者の出馬と否とは不明であるが右の出馬と否とも注目されてゐる、で其の興味ある議員選擧も如斯同君の出馬を述べて見ると今ふぶスラリと難しに列べて見ると今の處サラリーメンから名乘りを擧げたのが北口小川兩君しかない、よしんば兩君が完全に當選したにせよ是非モウ一人位のサラリーメン代表が欲しい譯だ、擁護色既明不鮮明は別として更に角運動を試みてゐる以上十數名の人々は互に暗中模索今や山雨來らんとして風樓に滿ちた、有權者七百五十選出議員十名果して誰が榮冠を得るであらうか（五、二七）

釜山學議當選發表
總投票數三千七百二十三票

【釜山】釜山學校組合會議員選擧は一日午前八時から釜山公立幼稚園に於て選擧會長小西釜山府庶務主任の指揮の下に執行午後六時締切り開票の結果左の如く當選者發表された

總投票數三千七百二十三票

當選者　四五九票　安河內千吉
同　三四七　木田常吉
同　三四三　吉岡重三
同　二九六　山田信吉
同　二六三　青崎宗一
同　二六〇　矢頭伊吉
同　二三一　井上七郎
同　二二一　田淵正平
同　二一九　松本小三郎
同　一九八　吉原八郎
同　一九六　中島勘太郎
同　一七五　中井寅吉
同　一〇八　川島喜藏
同　三四　清水忠治郎
同　二六　山口利加佐

枇峴學議改選

【新義州】平北道枇峴學校組合議員選擧の結果左の諸氏當選した
▲菅波留吉▲宮崎體雄▲福田政家▲吉田滿太郎▲菅原太郎

樓主や抱妓の
共榮の爲めに
新義州署で規則改正

【新義州】新義州署では藝酌婦待遇改善に關し藝酌婦や抱主に對し懇切なる訓示をなしたが從來の契約證中藝酌婦に對する不當な點に就て十分なる修正を加へ三十日迄に提出すべく申渡したが何れも從來の規定を固持して改正さるべき點に就て何等抗議する者もあつたので之に服從する事とならなかつたから規約を發表し之に違反した場合は抱主を呼出し中渡す事となつた尚樓主を一堂に集め前記不當な行爲や規約に違反する樓主あらばドシ／＼處分する樣注意を加へる筈である、此の問題に就て警察當局は語る

見解な問題の因であるが營業者にとつては重大な問題で延いては花柳界の盛衰に影響をすることも甚大である丈け愼々に決すべき性質のもので無い又之を强制的に遂行するのも面白くなく樓主や抱妓にも能く了解せしめ進んで自發的に改善する樣に仕向けさせなければならないのである今回の改善せねばならない主なる點は料理屋組合長と主なる樓主の意見を求めて置いたが其の內容は未だ發表の時期でないが從來に比ずれば樓主にも抱妓にもよい樣にと參酌し而も研究の上のもので決して無理な要求ではない事を明言する、各樓主も近く時勢に鑑み大に抱妓の待遇を改善し自己營業の隆盛を期せんと欲しつゝある機運に向つてゐる際だから私が內示した改善要項は全部的に承認する事と信ずる何れにもせよ改善の曉には改めてお話をしたい

妓生チビの散在は
風敎上よろしくない
一定の箇所に集約せしめよと
平壤の青年會が近く運動開始

【平壤】水の都の平壤では妓生の學校迄建設して專ら妓生の養成に努めて居るだけ妓生には優秀なものが揃ひ現在府內に居る者が二百五十人の多數に達して居る、そこで若くも平壤の妓生の名は內地では有名なものとなり寧ろ平壤の恥辱でもあるやうに此の平壤へ來る者は必ず一度はその學校へ行くのである。ところがこの三百名に近い妓生は何れも自己の家を營業所として居るので平壤市街には到る處に妓生の家がある、從つて風敎上に及ぼす影響も尠くないと平壤青年會總務曹晩植氏主唱の下に一定の箇所を指定して妓生を其處に集居せしむるやう當局に要望すると同時に社會風敎上の問題であるから廣く改善に努め一日も早く之が實現せんことを希望し近く運動を開始すると

新義州　六月十日の時の記念日に於ける新義州の宣傳は各官衙銀行會社と交渉して正午五分前に自動車に宣傳ビラを配布すること四、郵便局に依賴して一齊に宣傳ビラを配布すること五、正午一齊に汽笛號砲を鳴らすこと

來る十日は
時の宣傳
義州

【義州】平北道義州面では來る十日の時の記念日に際し協議の結果左の方法で宣傳行列をする事に決した一、正午一齊に小學校生徒普通學校生徒をして宣傳ビラを配布せしむること

沙里院消防演習

【沙里院】既報沙里院消防組春期演習は六月一日午前八時打鳴らす警鐘を合圖に同組頭を始め七十餘名の消防手は何れも一定の裝束甲斐々しく警察署構內に集合鵜澤署長の點檢を受け次いで同組頭の指揮の下に器械は二手に分れて諸般の演習あり正午より鎭嶺山に移り模擬火災の消火、提灯落し等の演技あり正午警察署に於ける慰勞宴會は開かれ警察官其他內鮮官民有志新聞記者等多數出席の紅綠及鮮妓も數多まじりて盛況を極め餘興に和氣靄々裡に午後四時頃解散した

殷栗田御田植

既に李王家に獻納する新穀の獻穀田に指定されたる小島純治氏の獻穀田は去る五月四日播種以來成育極めて良好なるが、來る六月四日午前九時より同田の挿秧を執行する由にて、各方面に對し案內狀を發したり（平壤）

忠北署長會議

【清州】忠淸北道に於ては警察署長會議を開催する事に決したが會期は二十五日頃の豫定なり

平南署長會議

平南道に於ては十八日より四日間道內警察署長を招集して署長會議を開催すると（平壤）

海員同志會發會式

【木浦】木浦港に碇泊する汽船機關長を始め機船帆船等の船員を網羅し組織せられた木浦海員同志會は三十一日夜公會堂にて發會式を擧げたり其目的は海員の修養と地位の向上、同志間の親睦を計るにあり會長として保阪海事出張所長を推薦した

實業青年精神修養

【海州】海州實業青年會は最近の組織であるが精神修養最初の試みとして二十八日より警察道場に於て午前六時より七時までの間柔道の稽古を開始した師範は四段村岡二段渡邊の諸氏である

殉職警察官招魂祭

【平壤】警察協會平壤支部に於ては十七日午前九時より箕山公園にて管下殉職警察官十六名に對する招魂祭を執行し同日十一時より平壤中學校演武場にて平南武道大會を擧行する、その結果を以て超えて十八日には警察官の武道等級の査定を行ふ筈である、尚過日に京城の本部武道大會の結果武道の査定を受けて昇格進級したもの、內平安南道管內に屬するものは劍道の部では三段に昇格した石澤源藏（平壤署）二段同板垣兼松（東署）初段同安藤太（大同署）松尾龍八（龍岡署）佐多直衛（同上）大畑敬三郎（中和署）の六名で柔道の部で初段に昇進した平壤署の安部教治の外夫々進級した者が四名であると

金組々合長更迭

沙里院金融組合長宮本常太郎氏は家事の都合で過般辭任申出たよしで其後任として李德基氏を推薦する事に內決し不日開催の總會で公式決議を見る筈（沙里院）

警察隊囑託

【平壤】平壤署に於ては久しく警察隊が缺員で不便を感じて居たが今回平壤慈惠醫院に奉職して令名のあつた東元秀與氏三十一日附を以て警察隊囑託を囑託された（平壤）

本願寺主任交迭

【海州】海州本願寺主任開教師神崎不稔氏は今回朝鮮總督府教誨師に任ぜられ海州刑務所教務主任となつた後任として內地より杉山賢秀氏布教師として着任

地方集會

▲吉住局長披露宴【鎭南浦】新任鎭南浦郵便局長吉住融氏は去廿八日各官衙公署を歷訪し新任の挨拶をなしたるが去一日午後七時より朝日館に於て官民有志多數を招き披露宴を開催した

▲遠藤校長自祝宴【群山】朝鮮第一回教育者表彰に當り名譽の表彰を受けた群山公立尋常高等小學校長遠藤熊郎氏は其自祝披露の爲三十日午後七時から富士亭に群山府學務當局學校組合會議員、各校長主席教員、各新聞記者を招待し祝宴を張つた宴會の頭遠藤校長の謝辭な挨拶があつて國宗府尹は來賓を代表して祝辭を述べ遠藤校長の爲めに一同乾杯して午後十時散會したが群山官民有志は名譽の表彰を受けた遠藤校長に記念品を贈呈すると

▲金融會聯合會饗宴【海州】小林黄海道金融組合聯合會理事長は三十日午後六時半より上道中の理事三十七名と在海州各官公署の長內鮮一部の公職者新聞記者等約一百八名を海州食堂に招待して張宴理事長の挨拶と飯尾知事の來賓代表的の演說があつた內鮮藝妓十數名酒間を周旋し談笑の聲湧くが如く頗ぶる盛會であつた

▲辯護士會司法官歡迎宴【新義州】今回新義州地方法院廳舍落成式參列の爲來新したる松寺法務局長橫田高等法院長以下鮮內主たる司法官を歡迎の爲新義州辯護士會は一日夜鐵新館に於て酒宴を張り席上當番幹事久留島守備隊長及び錦織府尹の挨拶ありそれに對して松寺、橫田兩氏は鄭重なる謝辭を述べた

▲店長更迭披露宴【全州】殖產銀行全州支店長堀正一氏は今回大阪事務所詰を命ぜられ近日頃出發赴任又後任支店長林興氏は已に着任したるを以て新舊支店長交送の披露宴を一日夜末廣に於て開いた來賓多數にて頗る盛大であつた

▲朴知事母堂誕生賀宴【淸州】忠淸北道知事朴重陽氏は母堂の誕生を祝する爲五日午後三時より官民の重なるもの約百二十名を官邸に招待して饗宴を催すべく夫々案內狀を發した

地方人事

▲木下米市氏（忠南技師）三十日より向ふ二十二日間の豫定を以て大阪、東京、神奈川、千葉、岡山、島根等の各府縣畜產狀況視察として出張（大田）

▲飯野平北道內務部長　法院落成式參列の爲め一日來所（新義州）

▲接待厝夫氏（新任新義州高等普通校教諭）一日着任（新義州）

▲由中監察官　近く忠淸南道の業務監査の爲め來道すると（大田）

▲前田華次氏（新任濟州島司）全南の郡守會議に列席の爲め出發したり二日歸發の上廿日頃家族同伴赴任の筈（義州）

▲菅原吉久氏（朝銀平澤店長）今回群山支店長に榮轉（平澤）

通俗太閤記
第百三十六回
松林伯知講演　加藤由太郎速記

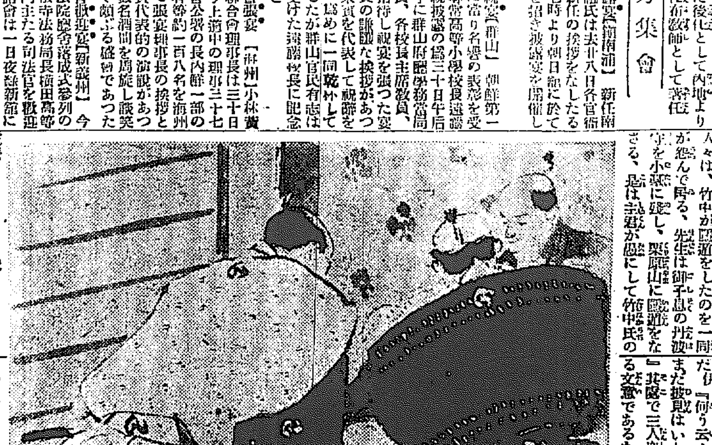

朽木五太夫と云ふのは藤吉郎の話で、何うして那々出來る人だ、藤吉郎が案文の通りに文意を認め、宛名を西美濃三人衆、半兵衛重治が主人に認め、例の書狀が出來上ると淺野彌兵衛が若黨姿になり、右の書面を持つて是れから濃州へ使ひに行くことになつた、處が此處に西美濃三人衆日根野備中守兄弟、稻葉彌吉などの人々は、竹中が隱遁をしたのを一同が怨んで居る、先生は御子息の半兵衛を小姓に遣し、栗原山に蟄居をなさる、是は主君が愚にして竹中氏の言上することをばお用ゐにならん、御主君を見限つて隱遁をなさる夫れは少しも無理もない、然るに近頃洲股へ從つて參つて居る、味方にならんのは主君の不得故已むを得んが敵方へ參つて活計致樂を盡して居るといふは竹中氏にも似合ん處、是は誠に不都合、重治には似合んことだと三人衆や日根野兄弟などは大層恨んである處へ稻葉伊豫守の屋敷へ、一人の若黨が使に來て洲股城より態々迎へしたが、早速御主人樣にお目に掛りたいといふ取次より此旨をば稻葉伊豫守に申上げると、直にお庭口から通される伊『コレ其方は洲股よりの使ひぢやといふが、伊豫に何用あつて態々越した』若『始めましてお目通りを仕りましてございます、私は洲股城にお在での竹中半兵衛先生からのお使ひでございます』伊『ウム、竹中より何ぢや』若『此の書面を樣へ獻じて呉れろとのことでございます』伊豫守が取上げて見ると西美濃三人の宛名になつて居る伊『イヤ先生からの御書面、其方退つて休息いたせ……コレ洲股からの使ひ、十分に手當をいたして遣はせ』淺野彌兵衛は稻葉の家來が早速に案內をしていろ／＼待遇す、伊豫守は三人の名宛であるから一存で封は切れない、直に使ひを立て伊豫守の屋敷へ一同集合した常『何ぢや伊豫』伊『イヤ、預て怨んで居る竹中から我等三人へ向けて書面を只今若黨が持參いたした』常『ア、左樣か何ういふ文意』伊『何う云ふ文意か三人の宛名故まだ披見はいたさん』常『ア、然らか』其處で三人衆が額を揃めて如何なる文意であるかと披いて見ると、斯く云ふ半兵衛重治、洲股へ乘り越したるは僞り、飽まで國賀に盡力いたすと見せ、信長の計略を見透し、弓矢の深淺を計り、果は織田家を乘つ取らんの計略、夫れがために洲股城へ斯くの如く住居いたす、今では早や洲股の城代木下は我等が計略を遂らして肝心の家來といたした、藤三郎中に貴公等といろ／＼相談いたしたいことがある、三人忍んで洲股へ參られるやうにといふ書面だ、三人に於ては伊『ア、器量の乏しい者はおのれ同樣に仕方がない、竹中氏が斯る大望を抱いて居るとは思はざりしが、敵を欺いて弓矢の深淺を計り味方の爲めになさるといふ、實に恐れ入つた味方を計つて敵を破るといふのは此の御方だ』と三人衆は互に顏を見合せ喜びの色を現した、其處で早速に使ひの若黨を三人衆の揃つて居る前へ召出し…身は氏家常陸介伊『身は安藤伊賀守』先生からの御用は如何にも承知いたした、其方態々歸つたならば先生に宜しく申上げて呉れるやう』若『委細承知いたしました、併し何時お出でになると云ふ御返事を頂戴いたして來いと云ふ先生からの仰せ付けでございます』伊『ア、左樣か、然らば方より先生へ御返事を出すであらう』早速稻葉伊豫守が筆を執つて三人の名前でもつて竹中への返書を認めた伊『是を遣して呉れるやう、其方は先生が洲股城中にお在での御樣子は能く辨へて居るのであらうな』

義太夫界
龍糸と床　世話の爭ひ

先達浪花座で土佐治の披露會のあつた晩、三味線を粗末に扱つたと云ふ事から龍糸が『氣を付けて貰ひたい』とか何とか床の岩井をキメ付けると氣の短い岩井が躁となり『別に粗末に扱つたので無い』と遣り返した、ソコで双方開き直る事となり口頭爭論の火花を散りしたが己に仲間が中に入つて漸く其場は納つたが龍糸の怒つたのは岩井が龍糸の稽古場から三味線を持つて來る途中取扱ひ方が惡るいから中棹の繼ぎ目が取れたと云ふのでソレを岩井が『扱ひ方の間違いので無い放れたのは自然だ』と主張してゐる

京城明治町二丁目　中央婦人科院　院主　衣笠茂　電話二三四〇番

高級京染（見本陳列室完成）　みのや呉服京染店　京城本町四　電話本局一四六二番

皮膚科　皮膚病　黴毒　泌尿器病　專門　明治町二丁目六九　京城皮膚科醫院　電話四〇〇五番　一番ヶ瀬慶次郎

天下一品　京染　ゑにや　京城本町三

花は櫻木　壽司は吉野壽司　京城南山町一丁目松葉亭の右隣　折詰鮓　出前專門　吉野壽司　電話本局二七四九番

名酒　松の露　トキワ商店　明治町　發賣元

ドクトル　中村齒科醫院　女醫　明治町二ノ五　電本一五八三

曆
六月四日（舊曆四月二十日）
▲三碧▲暗剣東方▲月曜▲戊申▲大安▲平▲畢

▲三碧▲ 中途で挫ける日災難む工りは退くが利世話事禁物坤と乾が吉
▲四綠▲ 思つた事は行うて必ず成功する入學旅行開店吉坤と丙が吉
▲五黄▲ 資本の都合には利益の見えぬ日半分か肝腎坤と南と北が吉
▲六白▲ 無茶苦茶な事ある日控へ目にして安全北と巽と南が吉
▲七赤▲ 出過ぎては損する內に行うて存外利益がある巽と艮が吉
▲八白▲ 新しい事は概ね面白くない本職を守つて利坤と艮と北が吉
▼九紫▼ 諸事調子よく大に敵を挫く但し締め括りが大事乾と北が吉
▼一白▼ 總出せば出す程損の收益がある待人來る巽と艮と乾が吉
▲二黒▲ 折角の節踏も無駄に終り易い實直を旨として利坤と北が吉

關金連絡船
釜山發　午前九時四十分　午後七時三十分　午後十時

三日	朝昌慶丸	夕新羅丸	夜景福丸
四日	朝昌慶丸	夕高麗丸	夜德壽丸
五日	朝昌慶丸	夕新羅丸	夜景福丸

婦人と子供

婦人講座

遺傳から來た頭の惡い子供

母親の取るべき教育法

文學士 青木誠四郎

子供の中には、頭の發達の普通でないものが、中々多いのである。これまでに研究したところによると百人に就て、その內の廿人位の割が、多少頭の働きを持つてないと云ふ結果を示して居る。學校で出來の惡いと云はれてゐる

兒童達 は、先づ此部類に入つてゐるわけである。かやうな子供をその原因から考へて二つの種類に分けることが出來る。一つは生れつき頭が惡い、卽ち遺傳によるもの一つは誕生後の種々の關係から生じて來たもの、つまり

後天的 と云ふのがそれである。生れて後惡くなつたものは、種々の原因が數へられるが、先づ第一に揭げられるのは、身體的な種々の惡い狀態、卽ち耳鼻咽喉の疾病や或は營養不良、又は眼の缺陷から來るなどがそれである、この外病、環境の影響に依つて頭の發達がおくれ、或は小さな時の

教育上 の誤りからその發達を止める――例へば意志禁止など――である。かやうな後天的な原因から頭が惡くなることもあるのであるから私共は子供の頭の發達の遲れてゐることに氣付いた時には、これ等種々の原因に就て考へてそれに應じた手段を取るやう、種々の方面から研究してみなければならないのである例へば耳が惡くはないかとか、眼はどうかとか、營養狀態は何うかと云ふやうに仔細に調べて見て、それに應じた

治療を 加へて行かなければならないわけである。かやうな手段によつて子供の頭の發達の阻害されたのを恢復された實例は澤山にあるのである。然しながら後天的の原因に依るものは比較的に少く、百人の中六七十人は先天的なつまり遺傳から來て居るものである。卽ち父母とかその何れかの系統の中とかに頭の惡い人、例へば癲癇などがある場合に、それが遺傳されて子供の頭を惡くしてゐるのが甚だ多いのである。頭の惡い子供の生れる原因は大部分外國の實例によつてみても、

遺傳に 依るのだと云つて宜る。先天的に遺傳的に頭の惡い子供達は、生れ落ちから、智能的な發達が遲れてゐるわけ故、いくら勉强させても、理解が出來、知識が殖すと云ふわけには往かないのである。卽ちろその自然の傾向に頭の傾向を益々惡くすると考へられて居る理である。然し人間の生活といふものは、智的な働きも大切なものであるには違ひないが、決してそればかりが、人間の生活を作り上げてゐるものではなくてその生活の大部分は習慣に支配されてゐるものと見做せば、頭の惡いものでも、習慣の生活を完全に形造れば世の中へ出ての生活には少しも差支へないものと思はれる。そこで私共は頭の惡い子供には

智的な ことよりは、寧ろ日常の生活に立派な習慣を築てやるやうにする方針を取つた方が、効果があると確信してゐる。で、顏を洗ふことゝか、齒をみがくことゝか、しいてさせるよりは、或は着物のきかたとかを敎へて、規則に自分の身のまはりの仕末が出來るやうに先づ躾るのである子供にいろは敎へるよりは、かやうにして敎育して行つた方が

實際上 にも子供の爲にもよいのである。習慣のよくついた子供は段々と成長するに從つて、ますます完全な習慣に從つて、立派な生活を營むやうになり、なまじつか勉强をさせたものより遙かに役立つやうになるものである生れつき頭が惡く出來てゐる子供の素質を思つてみる時には、どうしても此の方法によつて敎育するやうに心掛けて往く必要があると私は考へてゐる

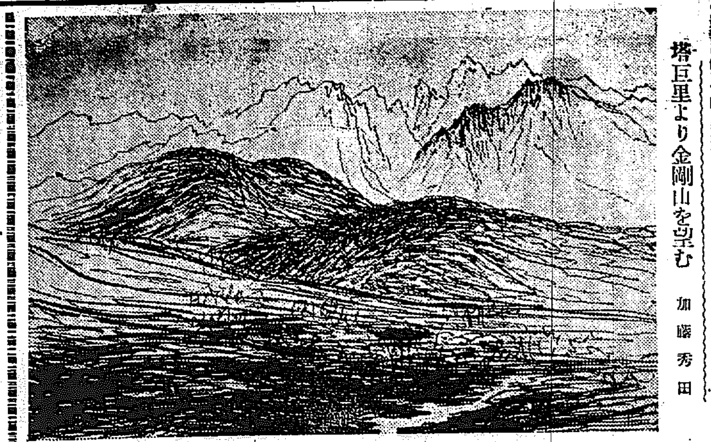

塔巨里より金剛山を望む　加藤秀田

雪中金剛山 探勝記 (十)

加藤秀田

廿四日。昨夜半まではほんとうに凄かつた夜であつた。風雨颯々として天河にあり萬籟靜止して靈無し其雷鳴轟として人の肌骨を砭し其意滾として山川寂寥たるの秋聲賦の一句を偲ばする寂の冴え渡つた夜であつたのに今朝ふと目覺めて風雨しく俄りに雲變の天地に驚かされて了つた。昨日までは私の行旅を慰安して呉れた流れの水音も、今は惱惱しく耳の心なしには居られぬ程憎らしく耳にたつ。◇

一昨日萬物相で風邪を背負込んだと見へて頻りに頭痛がして來た。熱が大分高い。ずきずきと頭痛に苦しめられながら、それでも何うか行路の出來る迄になつてくれたなら長安寺までなりと行つて置き度いと踏つたが、その望みも空しくなつて了つた。小雪さへ降り出して風はいやが上にも激しくなりもう何うすることも出來ずなつた。◇

頭痛も大分に堪え難くなつて來る疲勞しながら渓越に僅に雲の去來につれて時どき姿を現す金剛の巍々たる連峯を望みながら、淋しい心で一日を旅館に呻吟した。日もとつぷりと暮れて外には激しい風雨の聲が續く。◇

明くれば二十五日、一天晴れ渡りて片雲なし昨日の暗雲たりし雨跡もなく絶好の登山日和である。私の體も登山には大して障りたきなく快よくなつたので今日は歷訪行きて獨ることゝして出發する。

末輝里より増田部長外二巡査も此の行に加はり急に大勢となりて元氣よく途に就く。行く〳〵山村の風趣に親しみながら溪流に沿ふて上る。部長增田君は十二番口徑の獵銃を背負ひ愛犬二頭を引具して來つた。途々金剛山中の猛獸の事に就ていろ〳〵と話して呉れる。今も長安寺より里餘のところに二頭の猛虎現れ一頭は前脚一本無きも盛に里人を苦しめつゝある由追日警察署に訴え來るとの事、又多くの金剛探勝者の話に依ると雲霧よりも夜中豹、虎の咆哮に逢ひて忽ち色を失ひ魂飛んで逃げ歸つて來るとの事である。只山間の夜中さへ心得て歩けば他には大した危險なしと。其中最も注意す可きものは山人達が猛獸捕りの爲め仕掛けたる双刃三尺餘もある刃物を用ひたるわなで之は容易に發見されぬので非常に危險である。一行の內にはもうそろ〳〵わなにでも打つかつた際に備え上る者も居る。

朝鮮人の娼妓が内地で見世を張る

風紀衞生上から當局が調査に着手

近頃朝鮮人の內地に渡來する數は餘計數的には判つて居らぬが非常な數に上つて居ること丈けは事實であつて殆ど全國各府縣に亘り鮮人の足跡を止めぬ所はないと云ふ有樣である、之等渡來鮮人の多數は

勞働 に從事する者であるが中には遊興に渡來する者も尠くなく殊に近年に至つて內地の教育を享けて居る者も漸次多くなりつゝある模樣である併し渡來鮮人の統計が無いため非常數を掲げることは出來ぬが其多くは別であり、而して勞働に從事する者が多く將來も益々之等出稼鮮人の數は增加するであらうと云ふ見込である然るに之等鮮人は生理的慾求から或る意味の

慰安 を得やうとしても言語の不自由や歷史的の因習から此方面の慾求が圓滿に滿たされず往々侮辱的の待遇を受けて兩者の間に或は引いては內鮮人の融和を阻害することも少くないそこで之等渡來鮮人を慰藉する一方法としては鮮人娼妓を移入するの外はないが目下の所鮮人は勿論內地人以外の外來者の娼妓等は許してゐないが此際鮮人の

娼妓 を移入する事も考ふべきことだと云ふので遂に警保局では殆ど全國的に渉し鮮人娼妓を認容する場合は衞生、風俗等に及ぼす影響如何と云ふ問題や鮮人勞働者の現狀等に就き可成り露骨な面白い問合せ事項を發したとの事であるので未だ何等の調査報告も警保局には屆いて居らぬ警保局が各府縣に向つて右の調査を行はしむるに至つたのは將來益々鮮人渡來者が激增し鮮人娼妓を

許可 する場合起許から鳥の飛び立つやうに若し之を實施するやうな事があれば種々な逆襲を生ずるであらうと云ふ懸念からであるらしく又一面公娼制度廢止が提唱されて居る今日朝鮮娼妓を移入する事は不本意であるがさりとて渡來者が多數に上れば再び之を許可せねばならぬかも知れぬといふ意嚮らしいから或は各府縣警察部の意嚮如何に依つて近き將來に鮮人娼妓を內地で見る事になるかも知れぬ

自動車漫畫旅行 (七)

鑛引きのこと

(多田生)

揮發鑛が一等に成ると鑛を以て鮮菌に換へることを八島君が說明する。鮮山にもう二册と云ふ小松原で又此の催しをやる。『サア集まつた集つた一番長いのが鑛を引くこと、その次がこのサイダー・ビンだ』通譯は頭轉の金武君がやる。物事に余く興味の無くなる樣な疲れ方をしてゐる連中に唯一のお慰み又小松原は唯一の納涼場だ。

毛の生えぬ法

世間では毛のない方又は淋い方が甚だ多いが『毛生藥』抔に欺されても一生懸命に毛の生えることを望んで居らるゝ方があります、藥などで毛の生えて來ることは今の處絕對に効能がありませんが最近腺病から來た病氣に毛が幾分でも濃くなる服用藥があるさうです、それと反對に此の夏分に毛むぢやくれの方もお困りです一月に一度づゝ頸や顏を剃つても綺麗なのはほんのそり立て、五六日で直黑く生えて來る、どうかして毛の生えない方法かと云ふ向には、剃る度に毛は硬く太くなつて目立つて來ますから、なるべく剃るのをよして、過酸化水素水をガーゼに浸して、それで每日二三十分濕布したら幾分毛の生えるのも遲いやうです。

お伽の國の王樣

小波のおぢさん――廿五日入城　全鮮を講演と俳畫行脚

お伽の國の王樣――巖谷小波先生は宮崎縣下を最後に九州各地の巡回講演を打切り一旦歸京し來る廿五日朝釜山着、同夜七時五十分入城し翌二十六日より京城を振出しに全鮮各地を巡回講演される筈で其先發隊として童話普及會の花房幹事は兩三日前入城し本社と諸般の打合せをなしたが小波先生は內地各方面より引張り凧にされ寸暇の餘暇とてもなく朝鮮の巡回日程も初め十五日間の豫定となつてゐたが特に乞うて二十日間滯在せらるゝ事となり本社は此の好時日を最も有意義ならしめ一面兒童の爲は幼稚園教育家諸氏の期待になるべく廣く巡回日程を作製中であるが先生は童話講演の外既報の如く女學校及婦人團體に對し特に時間を割いて婦人講演をされる事も承諾されてゐるので希望の向は至急本社庶務部へ申込を願いたい(謝禮不要)、本社では日程作製後に申出られた分に對しては前記の次第であるから遺憾ながら希望に應じられぬ事を豫記しておく

飄逸洒脫の俳畫

希望者に薄謝で頒布

小波先生の俳畫會も講演と共に發表されて以來非常なる人氣で來鮮記念として又愛兒の教育資料にとて頒布申込みが多いが飄逸洒脫なる先生の俳畫と嚴父巖谷一六翁と酷似せる點とは崇高なる人格と相俟つて世に定評あり何れの家庭に於ても先生揮毫の一幅を飾る事は永久に培はれて行く子供の感人の記念物としても絶好のものであらう因に俳畫は巾尺三絹本一葉十五圓(紙本半截は謝絕)で數に制限があるから至急本社庶務部(地方は本社支局又は通信部)へ申込まれたい、豫定數に達すると同時締切る事になるかも知れぬ、尚先生は講演に對する謝禮を申受けず此の俳畫の揮毫料を以て講演費用に充てられるのである。

精力の人

一日に六回も講演　花房幹事の談

先發隊として入城した童話普及會の花房幹事は語る 內地では到る處白熱的大歡迎で當局や教育會では協議會を開いて先生を引張る運動や歡迎方法の打合せをするなど非常な人氣でした、先生も之等熱烈な希望に副ふ爲疲勞も厭はず一日に五六回も講演をされたが其の努力と絶倫の精力には驚かされました俳畫も素張らしい人氣で親しく先生の揮毫を請ふ は此の機會を措いて他にあるまい と先を爭ふ樣にして申込み鹿兒島市では六百葉も描かれました、御社主催の全鮮巡回講演が終ると直に內地に引返し豫定の地を巡講さるゝので滿鮮二十日間は旅館に寢ろく隙もなく寢食も列車中でされる事が多いだらうと思はれます

十年經つと簞笥になる

儲の多い桐の木

郊外で少し廣い庭を持つ方や農家の副業としては桐の木を植ることをお勸めしたいと思ひます昔から『女の子が生れたら **桐の木** を植るとよい、ちやうど嫁入り時に立派な簞笥ができる』と申す通りずん〳〵この木は育つものです、たとひ簞笥に限らずとも下駄箱でも箱でも重寶なものとなります、まづ一年子の苗を買ひまして二尺角程に土地を掘り

四隅に 厩や馬や其他の肥料をやります、時期はいまが一番植時です、ことしはそのまゝほつておき一年たつた來年の今頃は芽に力が出て來ます、それをすつぽり切りますと新しい芽が三つ四つ出ますからそのうちの最も元氣のよいのを一つ殘しておきます、十年たちますと十尺內外になり枝は繁つてもうあまり伸びませんで木が太りますこれを本玉と申しますが本が一尺位末口が

六寸程 にもなりませうこれが賣り時です、この木を伐つたあとにはまた芽が出ますからその芽を育てゝゆけば元の通りになります、夏になると葉が繁つて日よけとなり冬は葉が落ちて暖かい日光を透します、この木玉はたゞいまの相場で二十圓內外致します苗は一本十二三錢位ですから十年の歲月を經れば大した利益となることがわかりませう。

お寺と教會

▲妙心寺(長沙洞)毎日曜提唱並に大接心會を修行、提唱は午前九時始調、接心は五日より九日迄毎日午後七時より修行

▲メソヂスト教會(旭町二丁目)三日午前九時日曜學校午前十時『イエスの同情』中村牧師午後八時共勵會傳道會(辯士安田法學士、矢田部會長)

▲京城組合基督教會(南米倉町)三日午前八時五十分日曜學校、午前十時禮拜說教『靈力の轉換』長谷川牧師午前八時半分聖書講演同牧師(來會歡迎)

▲若草町日本基督教會 日曜學校午前九時禮拜說教午前十時半『高樓の集ひ』(井口牧師)聖靈講演午後八時神學講座每木曜日午後九時

公設市場小賣値(二日)

品名	數量	金額
特等白米	一升	三六〇
一等白米	一升	三五〇
紅生姜	百匁	二六〇
山口澤庵	百匁	一二〇
大根味噌漬	百匁	二六〇
味付鷄京	百匁	三五〇

ほんとに嬉しい重寶な品

味の素

何といふても美味しい味が出て時間も手數もかゝらず非常に安くつく世界的の調味料……

全國到る所で販賣致します

味の素本舖　鈴木商店

東京　大阪　名古屋

C—K

男も女もいやでも治る

りん病七日藥

特約店大募集

此藥は七日分以上なし　端書で申込次第代引小包秘密に送藥す

藥名(淋除)本劑は永年實驗天下一品慢性惡性專門強力藥胃腸無害化學作用早く治る根本療藥　重い程藥効迅速七日間服用せよ　大阪市堺筋八幡筋北　電話南七三六三番　山口藥院

最上醬油

龍

味もにほひも　德用も　日本一

醸造元仁川港　日本醬油株式會社

南滿醫科大學教授藥學士 山下泰藏　大森齒科醫院長 大森佐重　先生有効御證明

齒痛新藥 ハイタトール

世界的大發見　齒痛新藥

一、如何ニ激烈ナル齒痛、疼痛モ僅カ一滴ノ『ハイタトール』デ完全根治ス

二、本藥ハ在來賣藥ノ如ク齒牙ヲ腐蝕サス廣レナク安全ニテ僅カ一二分間デ確實ニ奏效ス

▲詳細ハ能書ニアリ▼　▲各地藥店ニテ賣ル▼　▲定價金三十錢▼

製造本舖 奉天製藥所　奉天浪速町七　電話大四一八六六

貯藏安全　用法輕便

粉末純乳(ふんまつミルク) ラクトーゲン

御愛用の方に謹告

小兒の生命を支配すべき乳製品が年と共に理想品に近く各專門大家によつて研究されて居る事は最も嬉ばしき現象であります小兒時代の健康の如何は將來幸不幸の分岐點となりますから小兒の食料殊に哺乳料につきては最も眞劍なる態度を以て良品を撰擇する事に注意せねばなりません

現在に於ける小兒の哺乳料及大人の滋養飲料としての需要は不安なる牛乳又はコンデンスミルクより全然粉末純乳に遷つたかの感がありますが統計の示す所に據れば各國に於ける粉末純乳の消費量は豫想以上の多量を占めて居ります

唯粉末乳と云つても其の品質に大いなる差異のある事を豫め記憶して置かねばなりません即ち母乳に近く精撰加工した理想的な物、又は牛乳より其の含有中の脂肪を牛酪の原料として除き去つた所謂脫脂乳を乾燥したる脫脂粉末乳(主に製菓原料として用ゆる物)も有れば又單に牛乳其儘を乾燥したる粉末牛乳もあります無心の愛兒は其の全生命を母親の懷に托して居るのでありますから各人が乳製品に對する理解と智識とを得て常に理想的な哺乳料の撰擇に注意されん事を希望致します

育兒に關する御質問に付ては弊社育兒相談部宛御遠慮なく御申越下されば直ちに同部醫員より委細御回答申上げます

母乳に最も近く精撰加工したる粉末純乳ラクトーゲン

發賣元 乾卵食料品株式會社　大阪市東區伏見町二丁目　東京丸の內

[illegible]の開墾あげて[illegible]五百の[illegible]者[illegible]は[illegible]と[illegible]一時[illegible]何か[illegible]問の聲を揚げて揶揄して大騒ぎを[illegible]判明したが事實[illegible]て一時[illegible]の男[illegible]に[illegible]した之は本年の紀元節の夜[illegible]は非常の騒ぎであつた(写眞[illegible])

[illegible]旅行[illegible]の[illegible]と[illegible]奈川縣[illegible]タルホテルに招待し晩餐會を開いた[illegible]品を贈[illegible]きたる[illegible]にて取調べ中の[illegible]

滿洲救濟資金融通
安田保善社より一千萬圓

【東京電話】正隆銀行は一日安田家から同行を通じて一千萬圓の低利資金を滿洲財界救濟資金として融通する旨發表したが之に付き同行專務林兼太郎氏は語る「保善社は今回正隆銀行に對して一千萬圓の低資を融通する事に決定した、夫は正隆銀行の要求に依つて支出する所になつたもので即ち滿洲財界の救濟のためと云ふのではない併し正隆銀行は此資金を更に在滿洲の他銀行又は會社に貸出す事で此處の貸出先及び貸出額は之を正隆銀行に一任してゐるから各方面に散布されて同地財界の救濟に幾分資することとなるであらうと信ずる

[illegible]政府が最近砂糖取引に干渉し一時的糖價の昂騰を抑制し得たが、毎日新ならずして再び氣勢を盛り返さんとする傾向を示してゐるなどは確に糖界前途の活躍を暗示してゐるものと稱して差支へあるまい、過去は暫らく問はないとしても昨年九月頃から九五圓内の間と言ふものは一傾斜に十八九の底値低迷して些も顧みられなかつた、ソレが俄々世界的砂糖の欠乏から外糖の暴騰に追從して持合を破り二月からは鮮漸に騰勢を見せ四月末には二十九圓三十錢の高値に躍出した、然るに米國政府の取引干渉を動機に其後は反落の捌口に向つて仲買人の地位にも及び所に依れば米國政府の取引干渉に對して糖業關係者が、政府の干渉に抗議を以て輸入調節を手段とした結果の如何に依り政府の大勢に抗ふ事は出來ない事を認識せしめたと言ふ事であれば、又再び外糖の昂騰を迎へて内地糖も漸騰又新天地に躍出するものではあるまいか

聊か伸力を抑へられて今や

貸出漸減
京城五月金融

京城組合銀行に於ける五月三十一日現在預金合計は七千六百六十二萬六千七百七十六圓、貸出合計は八千五百三十七萬四千六百三十四圓にして之れを十五日現在に比すると預金に於て八十七萬四千四百七十九圓の増加であるが貸出では四十五萬九千五百七十三圓の減少を示してゐる即ち卅一日現在高を示すと次の通り

▲預金

定期預金	四一、〇七一、二六一
當座預金	一〇、四〇七、四〇一
特別當座	一〇、五一一九、六九二
諸預金	一四、六二一八、四〇二
合計	七六、六二六、七七六

▲貸出

貸付金	四四、八七四、五二八
當座貸越	三、五六五、二〇一
割引手形	三六、三二九、八八七
荷爲替手形	六〇五、〇一九
合計	八五、三七四、三四四
有價證券	四九、七五八、八〇九
預ヶ金高	二、六九八、四三三
金銀有高	二、八四五、五二一

即ち預金は定期五十六萬六千餘圓の減少であるが當座預金六十九萬九千餘圓特別當座二十七萬六千餘圓の増加であり貸出は貸付金三百十四萬九千餘圓の増加であるが割引手形三百五十萬一千餘圓の激減を當座貸越荷爲替等も相當の減少を示してゐる要するに當期は貸減のみならず金融に亘つて貸出減少の傾向あり殊に割引手形の激減の如きは商取引が不振状態に陷つてゐる事を暗示してゐる

京城手形交換

京城手形交換所に於る五月中手形交換高は枚數四千八百七十四萬二千七百七十枚金額四千八百七千六百五十十三圓にして之を四月中交換高に比較する時は枚數に於て一萬三千二百九十三枚金額に於て五百八十二萬一千五百九十二圓の各種の増加を示せるが更に前年同月の交換高に比すれば枚數に於て八千七百十五枚金額に於ては七百十二萬四千三百八圓の減退を示して居る詳細左の如し

證書種類	枚數	金額
小切手	合、八二	三元、八一四六
送金爲替手形	只、〇二	六三、八七四五
約束手形	四、一ǰ五	二、九六三、六五
政府預金小切手	四、四八	四三、三一三七
郵便爲替證書	六、五六	四八五〇、三一
公債々券利札	二	二五、二三
雜證票	一、七三五	四、九六、一三
合計	一三、七二一	四八、〇五、八二

少額紙幣銷却高

【東京電話】大藏省發表＝五月中の少額紙幣銷却高は五十錢紙幣一千六萬一千四百二十錢紙幣一萬二千四十錢紙幣百四十二萬七千四百十萬圓にて新規發行皆無なる爲め月末流通高一億九百五十萬圓となれり

東株今期配當

【東京電話】東株配當は前期より五分増しの一割六分に內定した

橫濱生糸相塲

總督府入電左の如し

六月一日定期の下落にて人氣挫けたり氣配益々不味買人手控へ居れり信州武州格二、一一〇圓見當

滿鐵定時總會

【東京電話】南滿洲鐵道會社は來る十六日定時總會を開き一割配當案を附議する筈

短期金利下落

市場の接近でヂリ諸步調を辿つた、コールは無條件東京二錢五厘、大阪二錢七厘を唱へたが一日は一億四千萬圓の償還(內七千萬圓は五月借換發行)ありたる爲め民間有相場は一時は無條件東京一錢八厘を唱へた

パルプ需要減少

歐洲新聞紙原料パルプは需要緩慢の爲め製造會社は目下全能力を擧げて操業中であるがストライキの爲め過去四ヶ月に亘り供給不足を來して今需要

糖界趨勢(下)
價格前途觀測

ギューマ氏の豫想通り次期糖を三百八十萬噸とすれば次年度への繰越は皆無となる、試みにウキレットグレー誌發表の本年に於ける世界の需給關係を前年との比較を表示すれば

	前期繰越	生産額	消費額	繰越高
一昨年	一[illegible]	一[illegible]	一[illegible]	一[illegible]
昨年	一、[illegible]	一、[illegible]	一、[illegible]	[illegible]
本年	[illegible]	[illegible]	[illegible]	[illegible]

要するに、本年度も前年の表に出つて殺ても本年度に於ける砂糖の供給狀態は、僅かに逼迫してゐる事實は明かに是を認め得られる、殊に世界消費の約四分の一を占める米國の消費量は逐々増加の一方で、一昨年に於ては一人當り八十五封度の消費率であつたが、昨年度に於ては百三封度に増加し更に今年度は幾分增加するものと豫想されてゐるから

世界の消費

は前記の豫想より多少增加するかも知れない、勿論十萬以上の需給大勢よりして糖價は必然相當の高價を維持するものと觀察される。現に貿頭にも記した如く米

雜記帳

▲現代政府當局は目下懸案中だが三十萬圓の新發行も未だ具體化せぬらしい▲新聞紙の財政整理も諸種の事情から一寸眼鼻が付くまいと觀測する向きもある▲東畜は第一役改選で定款上取締役は選任、役員社長は平取締役となり社長と補佐として事務に中村孝次郎君が坐つた▲中村君は今迄隱れた世間に知られなかつたやうだが大正元年頃大農科出身の秀才で測量設計事務を總括して居る人▲東畜の經營も今後其の手腕に依つて所が多いであらう

大阪株式

銘柄	二日前場寄付	前場大引	一日後場大引	後場寄付
大株	九九、三〇		九八、六〇	
同新	七七、九〇		七八、五〇	
郵船	一〇二、七〇		一〇二、九〇	
同新	三八、〇〇			
商船	四八、三〇			
同新	…		…	
鐘紡	三〇〇、〇〇		三〇〇、九〇	
同新	二八〇、九〇		二八一、九〇	
東紡	一二九、六〇		一二〇、一〇	
日糖	一二〇、九〇		一二〇、三〇	
銘柄	前場大引		後場寄付	
株大	九九、六〇		九九、七〇	

株式(二日)

現物[illegible]來値

銘柄	前場		後場	
[illegible]	[illegible]		[illegible]	

短期取引

銘柄	寄付	大引	高値	安値
大新後前	七七、〇〇	七七、〇〇		
仁取後前				
同新後前				
朝紡後前				
中新後前				
拓新後前				
安取後前				

大阪短期取引

銘柄	前場寄付	大引
新郵船	七八、〇〇	七八、一〇
同新	一〇二、九〇	一〇三、一〇
商船		三八、〇〇
同新	四七、九〇	四七、七〇
鐘紡	二〇一、九〇	二〇一、九〇
同新	二八一、九〇	二八二、四〇
東紡	一三〇、〇〇	一三〇、一〇
日糖	一二〇、五〇	一二〇、五〇

○二日前場

銘柄	寄付	大引
大新	七六、二〇	七六、七〇
鐘新	二八九、四〇	二九〇、九〇
天取		

○二日後場

銘柄	寄付	大引
大新	七六、五〇	七七、四〇
鐘新	二九〇、一〇	二九一、〇〇
天取		

安東株式

○一日後場

	寄付	大引
安取先	一八、九〇	一八、八〇
當	一八、六〇	一九、〇〇

○二日前場

	寄付	大引
安取先	一八、六〇	一八、九〇

鎭平銀

○一日後場

	寄付	大引
當限	二二、五五	二二、五三
先限	二二、五四	二二、五三

○二日前場

	寄付	大引
當限	二二、五八	二二、五八
先限	二二、五九	二二、五九

商品市況

東神火災設定

東神火災保險會社は京城公平通に茂作氏を以て京城出張所を開設し所長に桝田直氏任命披露の爲め一日午後六時より朝鮮ホテルに關係者を招待せり因に財界不況に拘らず同社の營業成績は漸次增加を示し頗る良好なりと

海苔

(一萬一低)小口商內却々盛況を極め人氣の中心である淺草海苔は依然相場手堅く保合み先行高を豫想され値段は內枚三圓より六圓迄の各種で朝鮮産の生は相場安に相當に行き脈を見て居たが梅雨期も迫り變質するので需要減切り萎退しつて間屋も持越不能から賣急ぎの態あり氣配は下向き百枚五十錢前後を唱へられ火入れものは一圓五十錢より二圓七八十錢見當で味付保合不變の商狀である値段は七八十圓處の唱えである

牛田蠟

(桑蠟)一般金物界の萎微不振なるに引換へ本品賣行弗々ながら順調にて氣配頗る強く十貫九圓前後の大暴騰を現した之が爲め需要も又復不振となりしものゝ如く先物暴騰を許さず問屋の警戒となるが値段は十貫五十九圓を唱へて居る

亞鉛引平板

(ヂリ安)海外軟調で內地相場も之に伴れ當地も時節柄荷動き弗々見つゝあるが人氣は海で內外相場に誘致されて米坂一級品五錢下押しの一圓三十五錢唱え英板厚板共に四五錢下押しを見える

目先氣配甫もヂリ安歩調を迫れる模樣で英板一級一圓二十五錢二級一圓二十四錢三級一圓三十五錢厚板二十八番一圓五十五錢二十六番一圓七十錢二十四番二圓四十錢の商狀である

鮮魚

(保合)需要不變で賣荷を多量に見相場落付き各品共保合成行勘弗中である本日相場は

鯛小えび二十三ひらす二十八圓鯖十圓鯵三十圓あぢ十圓めばる十五圓ひらめ十圓いか四十圓すゞき三十圓鯔五十五圓にべ十六圓さより三十八圓の商狀である

綿糸布

(不變)銀塊米棉安によりて三品市場幾分ボンヤリなれども一般押目買人氣尤も滿の際とて大した押目もなく現物又相變らず堅し居る、成行相場左の如し

當地も市況大體に於て保合推移し居る、成行相場左の如し

粗布三えび二百六十六圓九頓二百六十三圓大え二百五十七圓金剛山二百三十八圓金閣二百二十五圓鳳凰二百二十二圓白頭山百八十五圓細布飛犬(十三手)十三圓九十錢世樂鳥十三圓八十錢晒金巾進軍十三圓七十五錢金巾十三圓四十錢綿糸鼠面(十六手)二百四十二圓双女(十手)二百二十二圓腑木綿竹一圓十二錢

▲後場京取續落

前場京取低落諸株保合の氣先後場は大阪變らず双方見送りで商內薄かりしも京取は肩代說と共に一派の投出しに急落を告げ氣配著しく不時に人氣は寄り付より六十錢安の一圓十錢ドタと寄り六圓二十錢引其他は殆んど七圓四十錢京南十一圓五十錢と出したるのみ短期は大新五十錢高仁取は六十錢安取は百六圓七十錢の一本に大引した

仁川鳥居仲買店
電話六三八番

▲前場京取安

昨後場反撥の氣先今朝は大阪大新十六圓二十五錢の下押しを入れて氣配懸く双方見送りで商狀活氣なく大體保合を呈したが京取は從來軟派の旗幟を目標とした軟派主力の肩代り說に依つて一般の噂さがあつて買氣を挫き今來週末からの低落を告げ著しく不味なる成行を示した即ち短期は大新六圓六十錢の安値ありしも七圓タと保合仁取は十錢本安取は保合七月新株は寄付後不振なる來週八十錢安同新二十錢安現在十錢安に大引した

京取安の原因
肩代り說の爲めか

昨後場は大阪高と共に小締りを告げた京取は今朝大阪の下押しに伴れて今週末四十八圓五十錢と安値に寄り跡双方の警戒に歩み値出來ざりしも大引は諸株の保合に拘はらず今來週共八圓二十錢と急落を告げ著しく不味なる成行を示し一般市人に妙からず不安の念を萌さしめた頃來市場の方針は期間延長、剩餘金の拂込等は表面上の宣傳に過ぎないで買方針は軟派主力たる新田の當主は殆んど旗幟の上で併かも既に其意圖に提供したあつたのである、新田の借株は其返濟期日には如何にしても買戻して之を買戻す事情にあるばならぬ事情にある、だから此の借株の事情を付目として買方は買進みから五千株の買株化し其れと同時に此の旗幟株は賣株化し其れと同時に在の買方は早晚受株をなければならぬ立場となり來る爲めの準備の買方は早くも手詰を告げる氣合があつて商株を見たもので、あくまでも大引の急落は其時の不氣氣なるに拘はらず大引の急落はり說も何等根底あるものではないらしいが若し之れが事實とすれば相場としては有力なる材料で或は昨年の安値を下廻る事になるかも知れないと觀る向きもあつた

京取肩代り說
實否如何

軟派主力たる新田が某方面から肩代りを受けたとの說は數日來市人間に流布されて居たが或は其が立場から都合よき宣傳をなす事は市人の常であつて別段市人の注意を惹いた形跡もなかつたが今朝大引の急落に依つて何等か特種事情の發生したるにあらずやと懸念せしむると同時に新田の肩代り說は益々濃厚となり著しく人氣を刺戟した樣であつた右に付關係者は左の如く語つて居る

新田氏

曰く現在京取の買玉五千は全部旗賣りで勸信から二千其他から三千の借株をして居るのだから期日が來れば買戾さねばならぬ亦買方も自分の借株を目標として買つて居るやうであるが今度某筋から五大の影響ある肩代りは千の肩代りをして付ける事は事實で從來の窮買は買株と爲つた譯である市場も五十圓に見積つたのだから五十圓から一圓でも二圓でも出れば手放さぬとも限らぬ自分の肩代りの相手は總督上現在では發表出來ぬが勸信に返濟期日たる十八日が來れば自然判明する譯である

勸信

藤尾專務曰く會社から新田氏に融通して居るのは二千枚で十八日が返濟期日になつて居る近頃新田氏の肩代り說を聞いては居るが五十からの肩代りは銀行か會社かでなければ出來ない事である市場が居代りをするとかしないとの噂も聞いて居るが絕對に信じられぬ若し市場が肩代りを事實したとすれば會社はゆくの株を以て居るから相當に考へなくてはならぬ

市場

平野支配人曰く肩代り說は數日來耳にして居るが市場が肩代りをする等の事は絕對にない市場は五十圓に評價しても七十圓八十圓になつても威多に手放さない殊に市場が好んで强弱に關係する筈もなく好んで自分の市場を崩すやうな事をする筈はない是れは軟派の宣傳であらうと思ふ

前場步み

▲大新七六、六一八〇、七〇、〇〇　一〇、七〇、〇〇、六〇　七〇、七〇、九〇、〇〇(大引)　八〇、七〇、七〇、〇〇

前場手振

▲新賣方北村、金泰、外マバラ、中村外マバラ、買方新田、市川、金泰、北村、外マバラ出來高二百二十枚▲安取賣方市川、中村外マバラ出來高六百枚、買方大島、京取今週賣方有田、塚野外マバラ出來、力中村、橋下、北村、外マバラ出來高百五十枚、來週賣方田中外マバラ、買方塚野、新田、中村、外マバラ出來高四百九十枚

後場步み

▲京取一七九〇、八〇、七〇、六〇、八〇▲京取今週六六〇、九〇、七一〇(大引)六六〇、七〇、八〇、九〇、一〇(大引)▲來週四六七〇、九〇、八〇、九〇、七〇〇、一〇〇、三〇(大引)

後場手振

▲京取今週賣方大島、李浩、川崎、金浩、有田、洪鉉、北村、新田、定岡、北村、塚野、趙マバラ、買方田中、新田、吉田、見、出來高八百五十枚來週賣方金浩、李浩、中村、新田、千買方田中、國、塚野、橋下、定岡、白井、市川、北村、野、橋下出來高七百枚▲安取賣方吉原、北村、中村、新田、甲、買方田中、國、塚野、橋下出來高枚

算定

仁新四十圓、拓新二十五圓、安取十八圓、大新七十六圓

日步

仁々五十錢、仁新二十錢、朝紡五錢、中新々五錢、拓新十五錢、安取十錢、大新五十五錢、鐘新一錢

出來高

▲甲部二千三百六十枚▲乙部出來不申▲枚累計四千二百枚▲短期二千六百枚累計八千二百七十枚

鮮人筋投げる

京取肩代り說は河底濃厚のやうであるが市場首に銀行筋に於て爲すべきでないと解されて居る新田の借株も亦二千枚であるから是は單なる軟派の宣傳に過ぎないので五千近くの買玉を擁して居る片付の必要はないのであつて買氣を支持して居る其一面に於て新人の鮮人筋の投物各に股より紛々現はれ京取は六圓六十錢迄の安値があり尙目下の處からは右五千の現株を擁して四十圓と進む方針だと傳へられて實際は之を戾しれば成く向一段安を揭へられて甲本

賣買差引殘

	賣方		買方
九タ	一九〇〇	山	二四〇〇
丸大	三四〇〇		六七〇〇
ス	八〇〇〇		六〇〇〇
丸	七〇〇〇		八〇〇〇
三	三〇〇〇		
丸	七〇〇〇		四六〇〇〇
二	四〇〇〇		二三〇〇〇
丸成	七〇〇〇		二九〇〇〇
九徹	一八〇〇〇		一〇〇〇〇

米況(二日)

仁川期米

前場買進む

昨後場阪地の手堅き移りに二十九圓七十九錢と跳返して打止めしが今朝大阪寄三十五圓八十六錢と十一丁安を入れ當限來ず中二十八圓九十錢先二十九圓七十錢と九丁安に寄付きたり

▲第二節　當限來ず大阪三節六十六錢の安移りに中八十五錢先六十五錢と始めしが大阪跡八十錢の小戾しを早耳せる買物に中九十錢先七十五錢と跳返して引

▲第三節　當限來ず大阪跡九十四錢の高移りに中九十錢より九錢と縮りしかば更に買氣を刺戟して先八十錢より一圓十錢迄

三十圓の大關門に突かけ

▲第四節　當限來ず中九十七錢より九圓十錢と縮り後先大阪跡八十錢の安響に八圓九十九錢と押し先九十七錢より八十九錢と弛みて引

▲第五節　當二十八圓十錢より◎の買物に二十錢と引縮り中九十五錢に始め勢の賣物に二錢と押し先八十錢より押目買に九十錢と返して引

▲第六節　當限八圓四十錢中九十五錢より十圓一厘先九十二錢より七錢と返して引

賣氣再燃す

週月に至つて新市場帝に上期を買び來たが常に相場が伸悩み勝で買方は之れに苦しんだ經驗が今新甫には飛び付き買ひを避けて居るのみか會社は其の買上の利り掛けない切り再び歩調を一變して更に二十八圓の關門を突破せんかの勢ひが盛めいて來た爲今後は大阪の再燃でも遂に問題の二十圓る等大に活氣が漲つて來た其中に角八凌とへば天災期と云ふ不安の念に妨げられて買方の活躍を鈍らし終始一貫の弱氣を催ほして居る氣味あるなど下値を拾つて賣氣の買入氣旺盛の折柄にもあり今一段の高値がありさうに見へる

賣方乘替急ぎ

先限に比して中限が手堅き商狀なるは賣方の提灯連が中限を手仕舞つて先限に乘替へを急ぐ爲めで賣方主力の態度としては依然變りなきのみか常の五節受米して中限の渡來に充當すべき石を中心とせる强氣一派は前月納會の五萬石受來九千石と現在の當限七千石を賣方針であるから地方の延べにも多少手を出し得れば少なく共三萬石以下の米は渡す覺悟であるらしい

丸マ買に付て

當中に百石の資建を有する◎は新甫設立當時に弗々目立ちたる買玉現はれるが之に對する一部の觀測によると當中の兩限は米を渡すより定期を前に退いて正米は正米で處分するとの臆測もあるが消息筋は其能であると云ふ事は天災期といふ點から多少はるや知れないが此の大部分は買ひでなかろうが現に二十九圓合どは絕對になかろう持米の全部を現在の當中に渡してしまうのは確かである

仕入一變の兆

別項の如く賣方主力の◎が先限に對して買進むだ其の半面には買方の主力たる◎が先限に觀つた賣玉を退けしたの買方▲九々も先限には一々限の買玉を縮少しつゝある形跡があり商狀は玉も一限に買氣々催ほして居る等此の際當中仕入の一變を見るや確られない

後場鬪門突破

▲第一節　當二十八圓四十錢中九十七錢先九圓九十九錢寄付▲第二節　當限來ず中八圓九十九錢より十五錢と公定九十九錢先は〇五錢先より九十九錢より六錢と押したるも大阪高の後を逐ひ三十圓十五錢と關進し▲第三節　常限來ず中九圓二十錢より五錢と縮りしかば中九十錢より十八錢▲第四節　當限來ず中九圓十錢より一錢あり十錢引▲第五節　當限來ず中〇九錢より十錢引と押し十一錢引▲第六節　當限八十錢より更に二十四錢と吹出し十九錢と好勢に大引

米界餘聞

○見渡しでは四圓の準備や仕手の餌は成れ居る▲まで一匹と覓ふの嫌だが相場を見よ是よりは▲其の當時の作の資金が發揮して之を解くのである▲正米の貿物薄も買材料の一とりとなつて居るその上に七步の附目のあると云つても買いに來るのは遠く二十錢とたなるかる天災不意の渡米が何の當で一番嫌がる五限の渡來が何處石でも消化される時代だからこれが然でも起つたらどんな相塲を出すかも知れないがいくら頑强な相塲でも補附け無難から常田と云ふに出會するといい處じかも梅雨の節細工と簿しく直ぐにやくとなつて了ふ事が多いので今から天災の事のみ氣を置いて買つくのも心細い處がある▲心細いと云へば今後の天災と當田の見付けて四つに取組んで居る中仁が縮みがつくか今の內で手仕舞も仕易いが今少し先になると逃げられず其れかなら云つて何萬の米を受けるのは嫌だと云ふ妙な事になりはすまいか

○二日前場

	寄付	二日後場
寄付	一九、七〇	二九、九九
止値	二九、九七	二九、九九
安値	三〇、一〇	三〇、一九
安値	二九、六五	二九、九六

前場公定値 ▲後場公定値

一節	一九、七〇	二九、九九
二節	一九、七二	三〇、〇九
三節	一九、九五	三〇、一六
四節	二九、八九	三〇、一五
五節	二九、八九	三〇、一九
六節	二九、九六	

	前場	後場
渡入段	二九、八六、七八	一九、八六六
取組高	十二萬七千六百石	一萬五千九百石
出來高	五三五〇六〇〇石	七萬七千七百石
累計		

京城穀物

正米現物

期米の高步調と各地正米の高步調を受けて今朝は更に強縮り頗る强硬を呈し合格品四等は一部は先に一般の高進みにより二十八圓四十五錢迄若干の取引行はれたるが白米との採算上も必ずは強いて跳ます是として三等合は見當を唱ふるも內至つて不捗な先物此外地拜安米は上物二十八圓四十錢り外地朝鮮名高に連れ更に紹縮十錢横はりと市御中値三十四圓の摸樣となる至れり

延

▲六月中限二八、六五　七〇▲六月末　七二　七三▲七月中限　二九〇五　一四▲七月末　二五　二一　一七　二九七四　二五　七　三一　出來高五

大豆

先高期待の傾に本品も益々高值へと唱へ手持筋は更に弗々出回しの一部の思惑らしき買は小口なから一部も出來たるが此の外他に用途は非常に龍山物の出來したるが何の採算に合はざる爲め他に內地との採算は合はざるも既に一實は二十五錢迄出來たるもの步々しき進み入なく相場としては經原唱へにて取引は至極閑寂なり二十圓八十錢內の

仁川正米

定期の高移りに買氣を進め丸キ三等二十八圓八十錢四等二十八圓三十錢見當りを唱へ前日より三十錢高の處にて小口取引行はれ穀は八錢五厘より八錢二厘地拜安米二十六圓三十錢見當なるも賣物薄の姿なり

釜山正米

期米の高步調を受けて氣配も模樣となり弗々ながら買進みもあり三十錢高の殘良都二十八圓九十錢神力二十八圓六十錢處にて三千六百石十延、七月末限二十九圓七十四錢より七十五錢出來高五百石大豆十八圓五十錢見當

群山正米

現物二十八圓七十錢六月中限二十九圓〇五錢六月末限二十八圓八十錢七月中限二十九圓十二錢七月末限二十九圓二十五錢出來高二萬五千七百石

京期米

	二日前場先限	二日後場
先寄	三六、四〇	三六、三九
二節	三五	三五
三節	三五	三一
四節	三九	三〇
五節	四五	五〇
六節	三五	五四

仁川米豆取引所仲買人
仁川海岸町　布井仲買店
電話五三三番

大阪期米

	二日前場	二日後場
當寄	三二、八九	三二、九一
止め	三三、九二	三三、〇一
中寄	三四、七五	三四、七八
止め	三四、八二	三五、一八
先寄	三五、八六	三五、一〇
二節	六六	九〇
三節	八〇	一〇
四節	九七	六一
五節	九四	〇一
六節	八〇	〇四

兵庫期米

	二日前場	二日後場
寄付	三五、四六	三五、四五
止め	三五、五二	三五、七〇

下關期米

	二日前場	二日後場
寄付	止め	止め
寄付	止め	止め

桑名期米

常限	…	…
中限	…	…
先限	三四、八三	三四、九三

各地期米

○二日前場止め

東京	三六、四七	大阪	三五、九七
兵庫	三五、五一	下關	三四、〇二
桑名	三五、八一	名古屋	三五、三三
熊本	三四、七〇	金澤	三三、五〇

大阪三品
米棉四圓

倫敦銀塊相場三十一片八分の七

	二日前場寄付	前場大引
六月限	[illegible]	[illegible]
七月限	[illegible]	[illegible]
八月限	[illegible]	[illegible]
九月限	[illegible]	[illegible]
十月限	[illegible]	[illegible]
十一月限	[illegible]	[illegible]
十二月限	[illegible]	[illegible]

	後場大引	
六月限	[illegible]	[illegible]
七月限	[illegible]	[illegible]
八月限	[illegible]	[illegible]
九月限	[illegible]	[illegible]
十月限	[illegible]	[illegible]
十一月限	[illegible]	[illegible]
十二月限	[illegible]	[illegible]

週刊　最新編纂
米豆取引參考書
公平にして權威ある總ての材料を蒐輯して御判斷を待つ
福 通信
仁川 [illegible]居調査部

京日案内

五號活字十六字詰五行一回壹圓五十錢掲名八每回每ニ貳拾錢增料金ハ前納ノ事

株券
金融　至急　自九時至五時　御取扱申上候　竹ノ下

古本
高價買入　日ノ出御照會次第御伺申上候　京城本町二丁目

恩給
年金退隱料扶助料　立即時　京城北米倉町高野八十八番地　安田商會

中古
ミシン買入ます御希望の方は御一報次第參上　京城本町二丁目　ミシン商會

店員
至急入用　一名　京城本町二丁目　大學堂眼鏡部

求職
官衙の下僕又は社の守衛又は集金人に雇はれたし　姓名　年齡三十四歲　在社

記者
外交に堪能なる新聞雜誌記者を求む　千代本町　京城日報社

外勤
員採用三十歲以上　希望者は履歷書持参あれ　京城永樂町二丁目　新日本火災京城支部

看護
婦　至急入用　京城本町　島崎醫院

貸間
特別

下宿
完全　新築　御一報次第迅速致します　京城本町　野村

ミシン
家庭用工業用各種　京城本町一丁目　シンガー　ミシン

バイオリン尺八
教授　何人もスグ上達する新式教授　京城本町　大日本家庭音樂會

專門宿舍
女學生及獨身婦人に好適宿舍　京城若草町六十四番地　つぼみ荘

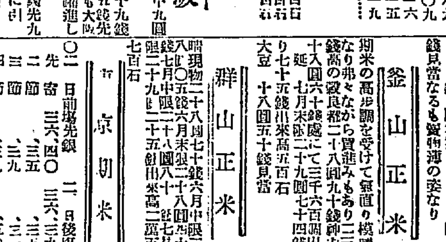

醸造元　山邑酒造株式會社
發賣元　山邑酒造株式會社京城支店　京城明治町二丁目

魚釣具　投網
捕魚用各種　カスミ網
京城永樂町二丁目
チエロ化粧料卸直賣　卸商
御小賣共御申越次第定價表進呈
吉備商會
電話本局二三八番

エルネマン會社製
ミニアチュア　クラップ
ツロペン　クラップ
ペロ　クラップ
各種在庫
ゲルツ、イカ、コンテッサーネテル、カードペレチン、オリザン、カールツアイス共他有名なる寫眞機及材料製造會社の製品を最も豊富に取揃へてゐます
目下上記の各社製品の內優秀なる品特價提供中のもの多數ありますから安價に御希望のカメラが御手に入るものと信じます。是非カメラ御望みの方は御照會の程御願ひ致します
(アクファ)
ロールフキルム
フキルムパック
普通、整色乾板
現像藥品
閃光粉
寫眞機械各材料
直輸出入商
奉天浪速通六
木村洋行
小賣部　岡田本店
支店　大連、哈爾賓

資本金參千萬圓
株式會社　朝鮮殖產銀行
本店　京城南大門通二丁目
定期又は定期積金の外一般銀行業務並に貯蓄預金業務を取扱申候
支店及派出所
京城、忠清南道、全羅北道、慶尚南道、咸鏡北道、平安北道、江原道、黃海道（他）
右の外內地、朝鮮、支那各地に為替取引先有之候
資金をそして資金を活用するには當行の一年の定期積金に御加入なさい。

特許專賣
四一九七六號
四四二二一號
五〇一三〇號
五一八五三號

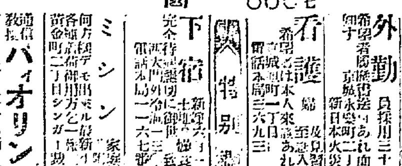

灌漑用◀▶排水用◀▶土工用
本機ハ山澤ノ發明權ガ證明ス優秀ナル
製作ハ地京城ト大阪　代理店申込ヲ乞フ
朝鮮京城南大門外　中根商會　電話本局一〇五番　工場（龍山）二六五番

長白府民の恐慌

露船の遼東に出入防止命令

ライオン煉歯磨

本品の有する特殊の優良點

其香味は最も洗煉

ライオン煉歯磨の香味は、清新淡雅で、萬人の趣味に適してをります。これは高價な香料と貴重藥品とを程よく調合して得た本品獨得の美點であります。

適度の粘滑性

ライオン煉歯磨は煉歯磨として必要な一條件たる適度の粘滑性を持つてをりますから、恐るべき歯の磨耗症を來たす虞がありません。

完全なるコロイド狀態

ライオン煉歯磨は一種の微妙なコロイド狀（膠狀態）を呈して、歯牙の清掃を遺憾なからしめます。是亦本品の特色でございます。

其收斂性は常に快適

歯磨の目的は歯牙口腔の安全を保障するのでありますから、之に收斂性を保たせるのは極めて肝要な事です。然し其收斂性は不快な感覺を伴つてはなりません。ライオン煉歯磨は此點に於ても、眞に周到綿密な工夫を用ゐた科學的完成品であります。

煉狀化粉末は微細均等

ライオン煉歯磨の煉狀化粉末は實に嚴選に嚴選を以てした純良品であります。斯様な嚴選は、ひとり、宏大な規模の下に、常に大量製産を實行しつゝある工場のみに惠まれた特權であります。

ライオン煉歯磨は斯くの如き特殊の優良點をもつて、國産第一の精華たるを誇ると共に、其價格に於て最も低廉なる世界的高級品として、新時代の御家庭に對し、切に御愛用を希望する次第であります。

ライオン歯磨化學研究所

（チユーブ入、罐入の二種あり）